京城日報 夕刊
夕刊一部 定價金貳錢
印刷人 新谷要三 發行編輯人
發行所 京城府太平通一丁目三十一番地 株式會社京城日報社

各道警察部長會議開かる
不動の警民一體强調
劈頭南總督より訓示

事變下に迎へる第二回各道警察部長會議は廿四、六、七の三日間本府第一會議室で三橋警務局長統裁の下に開催、會議第一日は廿四日午前九時半から南總督、大野政務總監、梶憲兵司令官の臨席を得て開會、劈頭南總督は銃後半島の治安確保の第一線にある全鮮二萬警察官に對し、約四十分間に亙つて防共陣營の强化、思想國防の徹底を諄々と說き、さらに**情理兼備の警察官たることを强調し、最後に警民一體は國民精神の發揚にあり**と結び各道警察部長に多大の感銘を與へた、次で增永高等法院檢事長から職域下における檢察事務の連絡强化に對する訓示あり、續いて三橋警務局長より約四十分に亙つて防空、防諜思想の普及並に國民防衞の重要性について詳細なる指示及び取締方針を述べ、兵站基地の治安確保の尖兵である全鮮警察官の行くべき道と心構へを强調し晝食に代へ、正午休憩、午後よりさらに三橋局長より指示注意があり、それより局長以下各道警察部長を初め順次に道內狀況の報告があつて會議第一日を終つた

民心の指導啓發（總督訓示）

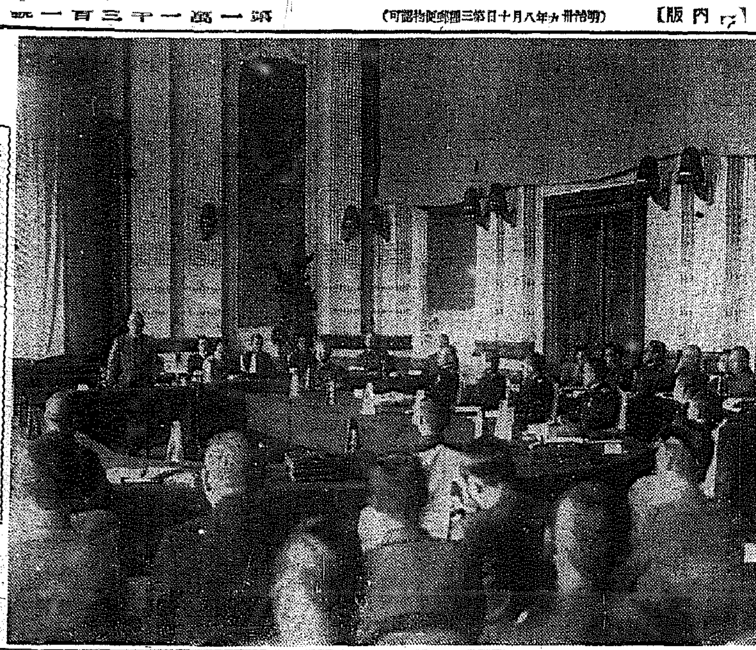

警察部長會議に於る南總督訓示

茲に 事變下第二回の各道警察部長會議を開催するに際り親しく管內の實情を聽取すると俱に所信を披瀝して各位の認識を促したいと存じます、事變勃發以來茲に一年九ケ月御稜威の下、外、忠勇なる皇軍の武威に依り克く至支の要域を略定し內、國家一體の結果益々固く今や新東亞建設の聖業達成に邁進し日々其の成果を收めつゝありますことは誠に同慶に堪へざる所であります

而し て事變勃發以來半島內の民情は槪ね順調に經過し長期戰に對處する民衆の志向亦安固でありまして、內鮮一體擧つて銃後の赤誠を披瀝し聖戰遂行の國策に順應協力しつゝある所以のものは畢竟、各位竝に其の部下が克く半島警察の重責に顧み挺身して治安の確保に努め當面の時務を適正に處理せられたる結果に因る所勘からざるを信じ深く其の勞を多と致します

惟ふ に今次聖戰の眞義は政府數次の聲明に明かなる如く東亞に於る新秩序を建設するを根本とし日滿支三國相携へ政治經濟文化の各般に亙り互助的連環關係の確立を期するにあります然るに蔣政權は尙未だ帝國の眞意を悟らず賴むべからざる第三國に依賴して容共抗日の迷夢より醒めないのであります、而して此の抗日政權を徹底的に覆滅し之を繞る援蔣勢力を驅逐し以て聖戰終局の目的を達成するには今後更に幾多の困難を排除すべきことを覺悟せなければならぬ

加之 現下の國際情勢は防共樞軸を中心とする新秩序建設の力強き步武に對し現狀維持勢力の執拗なる列國の防遏策謀は必然的に强化せられ國際政局は愈々錯雜緊張の度を加へ來つたのであります、この未曾有の非常時局下に處み國內の治安、民衆輔導の任に在る警察の職責は將來に亘る國家總力戰の特性上益々重且大を加へ來つたのであります、依つて現前の時局に鑑み當局の重要時務に對する警察活動に關し所懷を述ぶ

既往 の史實に照せば國家興隆の原動力は非常國難の裡に生れるのであります、國民の中に深く蓄藏されたる物心の力は國難に際會して勃然として其全貌を顯はし遂に之を打開して一段の飛躍を遂げて參つたのであります、現下の時局に處しても我國民は克く其の特性を發揮して明日の興隆日本を建設しつゝありますが一面文明利と陶醉の裡に國家の禍機が內に醸はるることも歷史の敎ふる所であつて吾人の深く警むべき要點であります

も一部には事變の重大性に對する認識を缺き或は事變は既に一段落なりと誤認し或は事變の速なる終結を期待する者あり殊に經濟統制の深化は漸次銃後の一部產業經濟に相當なる影響を及ぼしつゝありまする爲目前の安易と私利を希求するに急なる餘り動もすれば銃後國民の共同責務を忘失して億兆一心の念を萌し反聖戰的氣運を釀成するの虞なしとしないのであります

職を 半島警察に奉じ民衆指導に任ずる者は如上の情勢に鑑みて深く戒心し一般官民の時局に對する認識を更に一層深化徹底し民心の指導啓發に力を竭すと共に細心なる注意を以て社會の動向を察知し一朝事ある場合に處して明敏なる判斷、敏活なる施措を誤ることなきを期せられたい、今や世界は防共樞軸の擴大强化に伴ひ其の勢力の前に諸國家勢は民主主義との便宜的協調を以て執拗的に對立し之等諸勢力の彈壓に依る國際情勢は益々緊迫の度を加へて正に一觸卽發の危機に直面するに至つたのであります

防諜思想の普及

今次 聖戰下におきまして

殊に 英國はその不安なる國內事情を庇はんが爲に支那抗日軍を援助して聖戰の長期化を策しつゝあるのみならず我が國內の不逞分子を煽動して密に赤化を圖り我國體の後方攪亂を企圖するが如き謀略を擴大して今次聖戰の企圖を挫折せしめんとする陰謀を敢しつゝありますことは想像に難からざる所であります、各位は此の情勢に鑑み朝鮮警察の負荷する重大使命と現下思想戰の特異性とに稽へ從來の取締方策を一層徹底し禍根は之を萌芽に芟除するに努むると共に進んで一般に對し防共防諜思想の啓培普及に一段の考慮を拂はれたい

警備 機構の充足を圖り最惡の事態に處して治安の完璧を期するは朝鮮の特殊事勢に鑑み最も喫緊の事柄であるが然しながら現下の諸事情は必しも許し難いが故に恒に警察官の敎養訓練に一段の力を須ひ旺盛なる警察士氣の昂揚に努むると共に事務能率の增進を圖られたい、又警察權執行に當りては徒らに法規の形式に囚はるることなく克く緩急輕重を察して情理兼備へ警察に對する民衆の信賴を高むることに最善を竭されたい、民衆の警察に對する信賴理解は有事に際して克く警察の統制下に、悅服しその活動を十分ならしむるものである

一旦 緩急の場合警察力を如何に活用すべきかに付ては昨年張鼓峰事件に於て親しく體驗した所である此の貴き經驗を基礎として更に仔細なる再檢討を加へ常に之に基く訓練を施し如何なる事態に直面するも遲疑逡巡することなく民衆と緊密に提携して非常事に處せねばならぬ殊に我半島防空の重要性に鑑み各道に於ける防空實施の中樞たる各位は積極的に防空諸般の企畫指導に當ると共に特に防空思想の普及徹底强化に力を致されたい

思想 戰の本質の把握に付ては客年訓示せる處ありしが其の旨趣を深く研究玩味し、皇道の原理に基く思想啓導を一層徹底し禍心を醸成する間隙なからしむるを要す

產業 經濟の振否如何は聖戰の目的達成及將來戰に至大の關係を有す殊に朝鮮は大陸政策遂行の前進基地として著しく其の重要性を增加せられ半島官民の努務が國策遂行に寄與すること甚大なるものあるは言を俟たない所であります、警察は治安第一を指標として社會の安定力たるべきは勿論でありますが亦一面半島產業經濟の發展は直接國家總動員の力の具つて大なる關係の特異性に思を致し經濟警察制度の活用を圖るは勿論夫々地方の實情に顧み各般の助長行政に協力し益々之が伸暢發展に寄與せられたい

日本精神を昂揚

國民 保健の重要性に付ては更めて說明を要せざる所でありますが今次事變が愈々長期持久の態勢に入り物的資源に對する統制、生產力擴充に關する施設と共に人的資源に關する施設亦閑却するを許さないのであります、人的資源の不良と缺乏とは單り武力戰經濟戰に惡影響を與ふるのみならず延ひては我大陸政策の前進途上にも暗影を投ずるに至るのであります而して人的資源確保の根基を爲すものは實に國民の體位、保健の向上に外ならぬのであります各位は克く此の點に留意せられ關係方面との連絡の下に適當の對策を研究樹立し遺憾なきを期せられたいのであります

內鮮 一體は實に內鮮人の同祖同根に近き血族的因緣に基く不滅の事實なり、施政以來僅かに三十年に滿たざる短期間に於て統治上に現はれたる成果及今次事變以來半島同胞の示したる愛國至誠の活動等比々枚擧に遑ありとの感を深く致すのであります、併しながらこの喜ぶべき事實の反面に於ては未だ內鮮一體の根本精神に徹せず之に對し各種の僻見邪想を持する者のありますことは、甚だ遺憾であります

各位 は內鮮一體の條理に就き歷史的眞義を克く了得し之を一般に徹底せしめ內鮮人等しく國家總動員體制下の成員として銃後國民たる責務を分擔せしめられたいのであります、終りに一言附加したいと思ひます

帝國 の現に執りつゝある戰時態勢は次に來るべきより大なる情勢に對應する爲の準備態勢に外ならぬのであります而も近代戰の本質は全面的國家總力戰でありますが故に擧國體制を益々强化し國民的活動を行ふべき組織を普く强固に且訓練の周到を圖らねばならぬ卽ち國民精神總動員運動を透徹せしめ堅實なる我國體に則り益々報國の日本精神を昂揚して內鮮一體國策の遂行を圖むる所に在り銃後の此の運動の成否は一に懸つて定まる本運動を强化徹底し其の實績を擧揚することは卽ち皇國精神の道に生き八紘一宇の理想を顯揚し天業を恢弘する所以であると確信する次第であります

職を 半島官界に奉ずる者、內鮮一體國策の遂行に努むることは、到下要緊の要務であります

昭和十四年四月二十四日 朝鮮總督 南次郎

指示注意事項

警察部長會議における指示注意事項は次の如くである

◇警務課主管 警察事務の改善、給與品其他に就ての取扱、時局を利用する犯罪の取締、自動車の事故の防止、工場の災害防止、經濟警察の運用、經濟知識の敎養

◇防護課主管 防空事務從事者の敎養、防空思想の普及徹底、防空訓練、家庭防護組合、防空施設資材の整備

◇衞生課主管 醫療機關の擴充整備、力車制度の實施、醫藥品、衞生材料、醫療機械等の統制對策、阿片及麻藥類の取締、傳染病の豫防、コレラ豫防、寄生蟲、病毒豫防、家畜傳染病豫防、性病豫防、結核豫防

◇保安課主管 時局下に於ける思想淨化工作徹底、國民防諜の强化、勞働紛爭議の查察取締、不穩言動の取締、地方思想取締、宗教類似團體の指導取締、地方問題の取扱、朝鮮人勞働者の內地渡航取締

◇圖書課主管 言論機關の指導及助成、出版物蓄音機レコード類の取締、出版警察の機能擴充

警察部長會議日程

各道警察部長會議の日程は次の通りである

◇廿四日 總督訓示、高等法院檢事長訓示、警務局長訓示、警防

◇廿六日 局長指示注意、管內狀況報告、道意見希望事項

◇廿七日 本府各局、軍部その他關係指示、注意事項、道意見希望事項、事務打合

オブザーバーも多數列席

警察部長會議には朝鮮の思想情勢の複雜化、擴大をはかる各道警察部長會議にオブザーバーとして拓務省警務課長、內務省事務官、滿洲國治安部警務司長、中村拓務省管理課長、高橋內務事務官、東局警務課長、大和田關東州警務部長、山口廳特高課長、福岡縣特高課長等の半島治安に關心深い人々が列席、內鮮一體を基調とした警察の指導取締方針並に朝鮮人移民に對して隔意なき意見の交換を行ふことになつた

本府辭令（廿二日附）

（保安課務課長）本府遞信局事務官 黑田周一
命遞信局保險監理課長兼務 本府遞信事務官 田中靜夫
命休職

人

◇木村謙與氏（朝鮮殖產銀行支店支配人）廿四日『あかつき』で入城 朝鮮ホテル
◇新貝全南知事 廿四日『のぞみ』で退城
◇鈴原黃海道知事 廿四日午後四時廿分退城
◇鄭忠南知事 廿四日午後七時退城
◇兒島咸北知事 廿四日午後四時廿五分退城
◇富山咸北產業部長 同上
◇櫻澤本府外務部長 廿四日『あかつき』で東上
◇城所憲兵大尉 動員應召のため廿四日本社來訪
◇矢島朝鮮林業社長 出張中廿四日歸社
◇西本平北知事 廿四日午後九時十五分發退城歸任
◇山本國通京城支社長 東上中廿三日『あかつき』で歸城

英、獨と交涉開始か
へ駐獨英大使急遽歸任

【ロンドン特電廿三日發】過般來ロンドンに歸還して本國政府と重要打合せ中であつたヘンダーソン駐獨英大使は、廿三日午後二時ビクトリア驛を出發、急遽歸任の途についたが、右歸任に當り、ヨーロッパ和戰の最後の鍵を握るイギリスの對獨政策に關し、チエンバレン首相は最近二日間に亙りハリファックス外相と重大討議を重ねた結果一つの成案を得たので、廿三日ヘンダーソン大使の出發に先きだち右成案に基づきリッペントロップ獨外相と即時交涉を開始するやう命令したが、それと關聯してチエンバレン首相は廿五日何等かの聲明を行ふものと見られてゐる

【ロンドン廿三日同盟】三月ドイツのチエッコ併合に對する抗議のゼスチュアとして本國に召還された駐獨イギリス大使ヘンダソーソン氏は突如二十三日午後二時ヴイクトリア驛出發、急遽ベルリンに向け歸任の途に就いた、チエンバレン首相は二十一日夜もハリファックス外相と重大協議をとげた結果二十二日夜に至り突如ヘンダーソン大使を歸任させるに決定した

ギリシヤ公使信任狀を捧呈

【東京電話】ギリシヤ公使館がこの度十七年ぶりに東京に設置されることになり新任した同國特命全權公使アタナーズ・ポリテイス氏は二十四日午前十時半參內、鳳凰間において有田外相侍立の下に　天皇陛下に謁見仰付けられ、恭しく信任狀を捧呈した、畏くも　陛下には公使に對し優渥なる勅語を賜はり公使は光榮に感激して宮中を退下した

伊ユ第二次會談圓滿に終了
兩國コンミユニケ發表

【ベネチア廿三日同盟】チアノ伊外相とユーゴー外相マルコヴイツチ氏の會談は前日に引續き、廿三日午前十時から一時間半に亙りグランドホテルで行はれたが廿三日の第二次會談において兩外相は歐洲情勢及びアルバニア事件に關聯して諸問題につき討議を行つたその結果

一、イユ兩國間に存在する特殊友好關係を再確認した、兩國間の友好關係はアドリア海の平和維持並に双互利益の保護を確約した一九三七年ベオグラード協定締結以來あらゆる機會に確保且つ强化されて來つたものである
一、兩國はドナウ地區における平和維持並に安定條件改善のため政治的且つ經濟的分野に亙り獨伊間における同樣の信賴及び協力をなすに意見一致した
一、ハンガリーとの關係に關しては最近の事態進展に結果されたる情勢の檢討を行ひ

等に關し隔意なき意見の交換を行つた後、會談は圓滿に終了した、マルコヴイツチ、チアノ兩國外相の名で左の共同コンミユニケが發表された

チアノ、マルコヴイツチ伊ユ兩國外相は廿二、廿三兩日に亙り現下の國際情勢及びアルバニア事件に關聯して諸問題につき討議を行つたその結果
一、アドリア海に關する伊ユ兩國の利害調節及び協力の强化
一、獨伊ユ三國間の政治經濟關係の改善
一、ドナウ諸國特にハンガリー、ユーゴーとの間に存在するクロアチア問題その他に關するイタ

ブダペスト兩國政府に友好的解決の途が開けたことを滿足をもつて確認するものである
なほマルコヴイツチ外相は廿三日夜直ちにベオグラードに向け歸國の途についた

第十回行賞
二十八日ごろ發表

【東京電話】新たに靖國の英靈一萬三百八十九柱を合祀する靖國神社臨時大祭は靖國はれとけふ二十四日を第一日として廿八日迄五日間に亙り執り行はれるが、さきに第九回陸軍論功行賞を發表した賞勳局では更に臨時大祭開催中に第十回（海軍側は第八回）行賞を發表するため、鋭意以下不眠不休で鐵重調査を急いで居り、今明日中には完了の見込みで、臨時大祭最終日の二十八日ごろに上奏御裁可を仰ぎ發表される段定である、今回の行賞は陸海軍合せて約五千名の多數に上る模樣で期間範圍は第九回（海軍側は第十回）に引續き各戰線に參加した名譽の勇士に亙る模樣である

重要飛行場を爆擊
海軍航空隊縱横に活躍

【上海廿三日同盟】廈門海軍當局二十三日午後四時發表
▲中支方面戰況
一、昨二十二日海軍航空部隊は一部を以て南昌、吉安方面の敵陣地並に敵飛行場を爆擊し、重要飛行場爆擊の任務を有する有力なる海軍航空部隊は昨二十二日浙江、江西、福建三省に亙り重要飛行場爆擊の任務を有し、
三、また海軍航空隊の別動隊は須海寧波方面の偵察攻擊に任じ漢軍に大打擊を與へ全機無事歸還せり

垣曲三度空襲

【○○基地廿三日同盟】山口部隊の中村編隊は二十二日午前十一時烈風を衝いて三度黃河渡河點たる垣曲を空襲、城內外の軍事施設に巨彈の雨を降らせたが城內の敵も陣地から火を放し物凄く炎上、同編隊はこの戰果を見屆け悠々歸還した

【○○基地二十二日同盟】山口部隊は鄭州を空襲多大の損害を與へ敵軍事施設多數を破壞炎上せしめ、重要軍事施設に大火災を起さしめたる外大損害を與へた

…をとり二十二日午後四時を期して一齊に攻擊の火蓋を切り○○基地にある山口部隊またこれに協力、空陸一體の殲滅戰を展開、…

王桐村の敵攻擊
空陸呼應の殲滅戰展開

【運城廿三日同盟】山西南部においける敵の四月攻勢は今や全くその企圖を挫折せしめられ、潰敵殘部は總退却に陷つてゐるが猶二十一日敵の一部は小槪にも兼餘嶺陣地前に出て二十二日第八師及び獨立第六十四師に屬する約一千の敵が運城西方約十キロの王桐村方面に侵入して我が警備部隊に對し逆襲を企圖するに至つた、これに對して我が藤田部隊は北方より攻擊して…

【南支方面戰況】
一、先に金門島を砲擊せる敵砲兵陣地中の海軍航空部隊は二十一日金門島對岸の敵陣地を攻擊之を大破した

藤田部隊快速を以て猛攻、本部隊亦敵を破り殲本部隊と共に敵を猛擊し、廣く敵を撃破した、この間の敵は藤田部隊のみでも二百餘りの敵を屍とし遺棄屍體約六時間の後藤田部隊は敵を殲滅した

企畫院の擴充
全般的機構の改革案確立を期す
來月早々審議を開始

【東京電話】企畫院では目下懸案中の昭和十四年度物動計畫が大體今月中に最後的決定の運びとなつたので引續き直ちに企畫院の機構改革案を中心とする行政機構の全般的改革案の確立を期すべく、部長會議でこれを取上げ五月早々審議を開始することゝなつた、而して企畫院は行政機構は事變前の機構に一部修正を加へた程度のものであつて、戰時體制に卽應せざる憾みがあり前內閣以來根本的改革を唱ばれつゝ今日に至つたものであるが、もはやこのまゝ放置するを許さざる狀態にあるのでまづ行政機構に急速の改善を加へ、部局の權限等に關して確立した、而して企畫院が從來軍部或は民間方面が頻りにその實現を要望してゐる企畫院の機構擴充及び實務部の設置問題などにつき企畫院獨自の立場から立案に着手することとなつた、而して企畫院の擴充計畫について部內において左の二案がある

一、企畫院に大藏省主計局その他の豫算編成事務並に法制局を包含した實行官廳としての性質をもつべきであるとなすもの
一、實行官廳の機能はあくまで各省に委ねて企畫院は綜合國策の大本を決定すべき機關となしその線に沿つて改組擴充すべきものである

綜合戰果

【漢口廿三日同盟】四月九日から同十五日までに至る湖北、湖南、江西、河南方面の敵四月攻勢に對する我反擊の綜合戰果は次の通り彪大な數に達してゐる
敵遺棄死體三〇〇九、捕虜三四▲鹵獲品小銃九八二、同彈藥五八八八、手榴彈二一四四

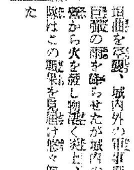

赤外線

歐洲情勢の檢討で躍起に行はれる五相會議のメンバーの一人の石渡藏相、歐州情勢は複雜で捗々しく判らぬが外交は面白さうだ」と細い眼の問題からすれば如何にも孤手なものに見えるが外交に興味を覺えて來たらしいので々一つ外務大臣になつては々と油をかければ「いや外交の仕事は仲々骨が折れさうだ」と急に尻込みする「貴君もやつばり自己を知つてゐますか」はチトひどい【寫眞は石渡藏相】

時の錄音

英佛陣營とはいへど、既に英は既におんぶの身の上、提携、安んぞ獨伊のそれに及ばんや。
×
ソ聯としては、溜れ手で粟の攫み取りの味を忘れ得ぬ國のみ。世界を醜悪に踊れ得れば足る。
×
その時、英の新聯王ロザミアー卿の說は、一國傾聽に値する。
×
たゞ支那事變が、豫言通りに本年末に終局するといふが、日本では百年を覺悟してゐる。
×
世界戰爭は始まらぬが、起これるものなら起れ、得る處ありもある。
×
政治は雨後の筍でない。

歐亞西船本日第二面に掲載

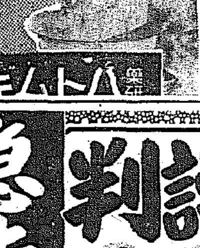
洗顏を完全に
洗顏が不完全だと、どうしても肌が淺黑くなりニキビ、吹出ものもできがちです。『ハトムギ洗粉』を使つてごらんなさい。シンから白く垢ヌケして、明るいお顏になりますから——
無代進呈
どんな性質の洗粉かお試し下さりたい方に
試用改進呈（新聞名記入、發賣元へ）（發賣元）東京・神田・主婦之友社（應代理店）花王堂
正價三五セン・六五セン・有名店にあり
ハトムギ洗粉

傑作揃ひ 面白づくめ 講談倶樂部

增刊 大評判 急告
武勇、任俠、戀愛、探偵、滑稽、落語、全部讀切!! 戰線慰問に、銃後の慰安にこれが一番!!
面白い!! 誰にも面白い
殉情 涙の 報恩紙帳賣 菊池寛
若氣勘元の悔悟が縁となつてあたら五百石の食祿を失ふ武士
愛の花束 春雪 加藤武雄
あゝ戀埋の苦しさ戀路の辛さ、悲しき運命に泣く純情な佳人!
陰密秘錄 白魔 角田喜久雄
荒れ狂ふ吹雪の中に咲く恐しき戀、男の敵間に挑ずる可憐な處女
女の秘密 一莖の花 廣津和郎
實家の罪か、運命の惡戯か、もつれた戀の秘密を描く問題作!
俠艷痛快 怪醫 村上浪六
危機一髮 垢離場の仇討 陸直次郎
旦那かざして飛びこんで來た武士を手玉にとる侍醫井筒
美男美女 縁結び白襷 大倉桃郎
愛する人の爲に一身を投げだしてあはれ散りゆく美女お蝶!
あらゆる苦難、あらゆる障害をのり越えて結ばれる美男美女
山窩綺譚 牛飼の娘 三角寛
それも宿命か、追はれる身を峯から峯へのがれゆく山窩哀話!
小說は講談倶樂部!
天保義賊 天狗小僧霧太郎 神田伯龍
現代小說 妻なれば 横山美智子
諧謔小說 魔の白福の日 佐々木邦
新作落語 一萬圓貰つたら 古今亭志ん生
寬政探偵小說 仇討兄弟鑑 一龍齋貞鏡
探偵小說 一本のマッチ 甲賀三郎
時代小說 炎の凱歌 小山寬二
新作落語 日の丸鮨 桂文治
名人物語 人形師 太田黑克彥
股旅小說 藍染め音頭 原巖
美談 珠算報國 安倍季雄
時代小說 嘆きの眼鏡師 土師淸二
探偵捕物實話集
川底の殺人事件
人氣女優の火傷
曉の大捕物
煙草の吸殼と怪盜
◉面白い!! 漫畫爆笑館
講談倶樂部春の增刊は發賣早々凄い賣行! 賣切れのおそれあり、お求めは呉々もお早く! 定價七十錢（全國書店にあり）

勅使御幣物を奉じて參向 嚴かな第一日の御儀

靖國神社 臨時大祭

【東京電話】靖國神社は前夜の招魂式に引續き廿四日嚴かに臨時大祭第一日を迎へた、降り續いた雨もからりと晴れ上つたこの朝、護國の英靈に祈る九段の神域は[illegible]午前八時半板垣陸相、米内海相、臨時大祭委員長以下諸員參進し、午前九時には勅使[illegible]御幣物を奉じて參向、[illegible]諸員の玉串奉奠、[illegible]つて靈爾の[illegible]に第一日の儀は嚴かに滯りなく終り[illegible]一般の拜禮を許され、護國の英靈に感謝の誠を捧げた

☆ ☆ ☆ ☆

あす午前十時十五分 全鮮一齊に捧ぐ默禱

靖國の英靈を合祀する臨時大祭に當り、畏くも 天皇陛下には廿五日御親拜の由に拜し、國民は同日午前十時十五分を期し全國民默禱の時間として英靈に對し一分間の默禱を捧げることとなつたが朝鮮に於てもこれに呼應し同日同時刻ラヂオ、サイレン、警笛等を合圖に全鮮一齊に默禱を實施するに決定した

進行列車内でも

廿五日午前十時十五分の全國民默禱の時間に、鐵道局では汽車の汽笛を一齊に吹鳴らし全從業員は默禱を捧げ、又運轉中の列車も汽笛を吹鳴らし、列車内にある列車内の旅客には車掌、車掌が默禱の時刻を傳へることになつた

訪日獨逸機 バスラに向つて一路

【バグダッド廿三日同盟】訪日獨逸機のザブレンツ號は廿三日早朝シリヤのベーイルートを飛び出し午後六時十五分（日本時間廿四日午前十一時四十五分）バグダッドに到着、バグダッド地方標準時午後八時四十分（日本時間午後八時四十分）[illegible]

バスラに一泊

【バスラ廿三日同盟】訪日獨逸機ドイツ・ザブレンツ號は廿三日午後二時十分バグダッド出發、ユーフラテス河に沿つて南下したが、イラン國標準時廿三日午後四時四十分（日本時間午前十一時十分）バスラに安着した、なほバスラに一泊の後ジヤスクに向け第六航程の途に就く豫定である

イランのバスラに向つて第九航程の途に上つた

故川通譯の慰靈祭執行

京城府[illegible]町々會では、昨秋中支戰線湖北省[illegible]附近の戰闘で壯烈な戰死を遂げた故陸軍通譯[illegible]

半島初の無線通信學校 六月から開設

技術者の充實めざす遞信局

從來大量無線の人材不足を來してゐる現狀に鑑み、今回遞信局では朝鮮無線通信學校を新設、六月から開校、鮮内民間通信士の充實を圖ることになつた、求め先づ第一回入學生として[illegible]名を收容し、同校卒業生は技術程度に應じて無線通信士資格を與へることになつた

天長節祭 京城神社で

京城神社では廿九日午前九時から天長節祭を執行する

申京城府民の英靈を迎へて廿七日午後四時廿分から[illegible]小學校々庭で町總代が參集し英靈を慰める

海軍恤兵慰問袋を寄託

京畿道では道内有志の寄贈した海軍恤兵慰問袋第二回四月分二千七個を廿日本府海軍武官室に寄託した

清酒 鮮鶴

青天白日旗 踏み躙られた

佛警察官がこの亂行

北京特電【廿四日發】十八日上海佛租界内の支那商店は[illegible]青天白日旗を一齊に掲揚せんとしたが、佛國警察官は旗竿を倒して之を阻止し更に青天白日旗を引ずり下して踏みにじる等の侮辱を加へる亂暴が發生したもので佛國當局の態度に對する佛國の不信の一端である、この事件に関し國民政府は[illegible]抗議し[illegible]

援蔣佛國の愛想づかしか

北京特電【廿四日發】上海佛租界に於ける佛國警官の青天白日旗事件はその後佛租界當局は事件の意思表示をしてゐるので、佛當局と租界内支那人間の紛糾は惡化の一路を辿つてゐる
なほこの事件は一局地的事件とは見られず佛の支那事變に對する方針の急變を物語るものとして[illegible]

池田の甘栗

猿之助一行 今曉華やかに入城

歌舞伎の猿之助一行は[illegible]京城驛着の列車で入城した、[illegible]

考へた泥棒

京城驛を職品預り所に 時々持出して處分

[illegible]

獻金

京城府[illegible]町廿五の廿七番地田[illegible]氏は[illegible]十圓を獻納方寄託した

今晩のラヂオ

六時（東）童謠[illegible]ルト▲七時三十分時局講演（東）[illegible]▲八時四十分[illegible]▲九時五分[illegible]

半島出身英靈へ 白衣の勇士が感激の香典

古庄上等兵を繞る美談續く

二十三日朝、龍山陸軍病院に入院中の白衣の勇士から一通の封書が本社に寄せられた、開封すると「天晴れ護國の神となつた古庄義雄上等兵の記事を見て、同じ白衣の勇士として感激してゐる半島同胞志願兵諸君にも一死報國の尊い教訓になるだらう」との手紙に、同上等兵の英靈に供へて頂きたいと五圓札が同封されてあつた白衣の勇士がいたく感激させた、この古庄上等兵は、全北扶安郡[illegible]の三男[illegible]

薫風に泳ぐ

大京城の甍を見下してユタリユタリと碧空に泳ぐボクチの鯉のぼり……薫風が口から尾へ爽かに通り拔けるところなど『正義日本の肾の鯉』の面影さを堂々中外に公表してゐるみたいだ、何といつても見上げてみるだけで威風堂々たる意氣が涌々と身内から昂き出して來さうなんだから、こんな元氣なものは世界中探したってありやしない、「オーイ鯉のぼりよ、北支が見えるかい、見えたら兵隊さんにウンとお禮を言つておくれよ」

みのり玄米茶 夏川

暴利雜貨店 本町署で取調

京城本町署經濟係では、京城南大門通り某雜貨店の暴利取締に關して先日來取調べを進めてゐるが、これは本年春から四月にかけて[illegible]

内地行の團體旅行愈よ困難

[illegible]

京城府龍山三角地 コガ肛門 電話龍一七八五

老支那人殺害さる

雇人の兇行か、一名は逮捕

[illegible]

落盤で二名壓死

全南和順郡下の炭鑛で

[illegible]

大陸病患者

虛僞の申告をして 二日間の拘留處分

京城下往十里町三ノ三[illegible]は自分の身分では北支移住が許されないので去る二月下旬僞住所を記入して東大門署に北支への移住許可願を提出したが、[illegible]

墜落したか 轢死體發見

廿三日午前九時半ごろ定州驛[illegible]

定員數に達す

けふ午後一時までに八名屆出

京城府議立候補者

京城府會議員立候補者は廿四日午後一時現在の屆出は左の八名で、累計六十九名となり定員數に達した
新吉町[illegible]▲上水道町[illegible]▲觀音町[illegible]▲[illegible]

選擧事務專用電話

一方京城府では選擧事務專用電話を新設した　本局七六三七番

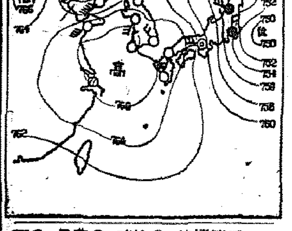

女事務員襲はる

[illegible]

線路に牛車

[illegible]

安養庵の住職喜捨

[illegible]

龍山青訓の入所式

[illegible]

仁川の潮時（25日）

	午前	午後
滿潮	[illegible]	[illegible]
干潮	[illegible]	[illegible]

京城地方

【今曉】晴れた【明日】同じ

仁川地方

【今曉】西の風【明日】晴

京城週度（二十三日）最高二十一度五最低五度四（二十四日）今朝六時五度四正午一五度八

廿四日朝の天氣概況

高氣壓は黃海及支那東海北部を蔽うてゐるものとオホツク海とにあります、低氣壓は本邦東方海上に西部にかけ一帶に好晴となり北海道方面より本邦西部にかけ[illegible]天氣は朝鮮より本邦西部にかけ快晴に近く[illegible]鮮内の氣溫は平年に比べると京畿道地方のみ一二度の高目其の他は一般に一度乃至六度の低目を示してゐます

天氣記號：雨● 曇◎ 晴○ 快晴 不連續線 等壓線 雪 吹雪 霧 黃沙 雷 電 煙霧 雷雨 雨 雪 霧 曇 晴 颶風

天滿宮例祭 けふから三日間

京城南山天滿宮春季例祭は廿四日午後七時から廿五、六の三日間行はれる、この期間中は[illegible]、角力、活動寫眞花火等を公開[illegible]

臨時政府新民會 日本語檢定試驗

北京特電【廿四日發】明朗北支に日本語熱は高まり出る所に日本語の認識、日語熱が[illegible]なされてゐる折柄、臨時政府新民會では今度初めて中華人の日本語檢定試驗を施行、廿五日北京、天津、太原、石家莊、濟南、唐山の各支部で第一回を實施、合格者は新民會に採用して第一級の新民會動につかすほか就職斡旋の特典を附與、立派な合格證書を授與、また成績によつて試驗終了と同時に特等廿元、一等廿元、二等十五元、三等十元、四等五元の一時獎勵金まで授與する、これがため既に自信のある受驗者四百餘名が殺到してゐる

魯西亞船 (13)

土師清二 (作)　坪内節太郎 (畫)

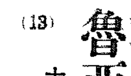

捕縄 (五)

『斬る氣かね?』と黑助が云つた途端に、背後の一人が猛烈に。
『えい!』
黑助の肩口に一刀斬込んだが、さすがの黑助も瞬間ハツとした、用意はできてゐる。左へ飛び退いて躱したから斬らない。突いて飛び戻り、切先で地面を擦いて『あツ』
と前へのめりかゝる奴を黑助が
『野郎!』
と踏込んで背中をドンと打つた、のめりかけてゐる出鼻を叩かれたのだ。相手で叩込みにかゝつたのと同然で、ひどい勢ひで、のめつて泳いで、前にゐる味方に衝突きさうになつたその時だ、他から黑助に向つてゐた傳が、
『えい!』
横ッ飛びに斬りつけたのである。餘裕もない、黑助の背後でギラリと刀が光つた瞬間、あがつてしまつたのだ。眞剣に斬りつけずにはゐられない本能的な自己防衞の衝動で、斬りつけたのだ。

ゐるのだ。二人とも劍術は無かつて、眞劍勝負の經驗は無かつたので、白刃がギラリと光つたのを見た刹那、血が上つてしまひ、目が眩んでしまつたのである。女を斬つた大藪は、[illegible]てゐるばかりであつた。[illegible]事に心外を感じて、どうしていゝか、わからないのだ。
黑助は、見る見る[illegible]狀態になつてきた。
（敵さう――）
四邊を見廻した。[illegible]無雜作に二人の間に近づいた、さうして、地面を遮つてゐる西村の傍に落ちてゐる提灯を取つた。
　神妙に佇つてゐる大藪に遭つた
『お前は、同輩を殺した、友人も斬つた。どうせ、生きちやゐられ無えのだ。いゝかね』
胸板を狙つて白刃が――
れるやうに、胸に入つた。
『アッ……』無駄だで、呻つて反返る奴を、手元へ刀を引く。同時に仰向けにドタツと倒れた。心臟を刺つたのである。
　突きに遭つてゐる西村に此剣を向け、血刀をガラリと投げ出して

『うわア……』斬られて、黑助を、片手拜みに二人を拜んだ。
『お二人さんに怨みは無え。……お氣の毒だが、このとほり大切な仕事を持つてゐる體だ。いゝかね、仕事のためには誰だつて殺らなくちやならねえ。お二人さんも武士ならば……體の立場を知つてくれるだらう。不運と諦めて……成佛して くれ』
心のうちで言譯をして、呟くともないひとり言だ。
『聞えらう……』
二つの死骸に別れて黑助は、鎧ケ瀬の畔を離れた。右も左も稻田である。雨氣を帶びた眠い風に稻の葉がさやく戰いてゐる……
　闇の中に玉姬稻荷の灯が見えてきた。
　すたく……すたく……背後から急ぎ足で來る足音がした。
『うわア……』斬りつけられたやうにドタツとあげて斬きつけられたやうにドタツと地面に平伏さつたのを見て、
『やつた。やつた……』
顔を上げて、刀を取直さう、取直して二太刀目を斬りつけようとして、
『あゝ！西村ッ……西……』
愕然として棒立になつた、味方を斬つたことに漸く氣がついたのだ。
　世にも滑稽な、悲慘なこの同志討を、黑助は、六七間離れて佇つて見てゐるのだ。
『うゝ……やられた、大藪ア……ひ手は手強いぞッ。氣をつけて……』
　苦痛に唸りながらも逃げようとするのか、地面を這ひ廻る西村は同輩の大藪に謬つて斬られたとは知らず、黑助に斬られたと思つて

果樹・茶・花卉 新害虫驅除劑 樟腦油から發明さる

筆者・今津農學士

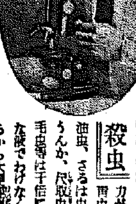

樟腦は昔から優れた殺虫、防虫劑として使はれてゐるが、樟腦防の今津農學博士は樟腦より更に數倍も殺虫力が強い樟腦油から素晴しいイマヅ殺虫劑を發明し、日本は勿論、世界各國の專賣特許を得た……本劑は

【殺虫】力が大變強く油虫、さるは虫、浮塵子、心喰虫、うんか、尺取虫、毛虫等は干倍にした稀釋液で、わけなく退治できるから大好評です。

【忌避】の効果、本劑で害虫を殺した後も、虫の嫌がる香氣が永く土に殘るので、虫が他から一匹も移つて來ない。瓜バエやコガネ虫の樣な移動性害

虫にはこの効果が特に顯著です。
次に本劑は硫黃の耐えて惡い作用をすると同樣に、植物を【刺戟】して生長を助けるので果樹類など秋の落葉が增加し二三割も遅れ、從つて良果が收穫できるわけです。
イマヅ殺虫劑はこの他、用法が簡單で、人畜作物に絕對無害、お茶の風味や色を損ふ心配がありません。全國藥店に有。大阪市大仁の今津化學研究所へ申込めば駆除物害虫驅除に就ての冊子を進呈する由。

三陟開發株式會社增資新株式
申込超過に付本日限り締切申候
昭和十四年四月廿四日
野村證券株式會社
山一證券株式會社

世界に誇る
ホワイトフロッグ ウヰスキー
（白ガヘル印）

東寶
豪華日本一大東寶の
忠臣藏
若草東寶映畫劇場
待望の封切旬日に迫る

Columbia
高峰三枝子
レコード番號 三〇一五五
花の下に聽き給へ!
コロムビア時代 コレードは
てる女の青春

ビクターラヂオ ビクター電蓄

RE-48型 ¥530.―
ビクターの最高級ラヂオ兼用電蓄

R-101型 ¥80.―
ラヂオの最優秀品はビクターラヂオ!
八拾円ヨリ各種
●ラヂオの修理致します
●修理中は代品を提供致します
京城本町 山口樂器店 電話本局 二七〇〇 二七〇〇

純釀造

ミツカン酢
きゝも 香りも 味もよい
中埜酢

武田產婦人科病院
武田產婆學講習所
新学期 四月・十月
京城府長谷川町（朝鮮銀行横）
醫學博士 武田正房
電話本局二一七二番

地方綜合版

愛〔?〕至急電話

【清津】本年度の至急通話申込狀況は豫想の通り物凄いものあり申請書用紙も餘裕が殆んどなくなり電報電話局に申請書の配布申請が殺到するなど正に電話時代を現出してゐるが五日目の二十一日で八百三十餘に達し昨年の登錄附數七百八十八件を十五件突破してをり締切までには千件を突破するものと豫想されるに至つた

雨の日風の日神前に 祈るは同じ心の裡
北邊の二紳士、美しい風景

【羅南】降る日も照る日も……きまつて早曉の羅南神社社頭に額いて默禱を捧げ、臨かに東天を仰いで宮城を遙拜する二人、一人は頭々しい軍服姿…べた金の將官、一人は和服に寬いだ中老の紳士【寫眞＝保村將軍と張參與】

さてこの御兩人は申合せたやうに朝の六時ごろ東と西の表參道から社殿に昇り、拍手の音も鮮やかに神域に額き、そして國旗掲揚塔の傍に立つて東方を遙拜し忠魂碑に拜禮して駿々と立去つて行く、この二人は誰あらう、北鮮の大鎭羅南第三八旅團長保村兵部將軍と前咸北道知事現參與張憲植氏である、保村將軍は朝鮮軍馬と御神馬を祀る、東方遙拜をつて來たが最近東京に於いて……れがちな努力の大資本製作者への日課として欠かしたことがない……といふ敬神家、今や國防の第一線に立つ北方鎭護して渾然と起つ國境警備の元締として、また張參與さんは北鮮地方の治機關の一翼として國家存亡の重大時局下にあつて相手の下からその祈るところは恐らく一つであらう、美しい朝の神域風景ではある

方的部隊機關組織の必要に迫られて來る廿六日道會議室で業者及び其の機關關係官應が集合し打合會を開催すると同時に講習會講演等につき更に懇談會をも開催することになつた

朝鮮物產の滿洲國進出
著しい躍進

【奉天】朝鮮が滿洲國への飛躍の姿をハツキリと數字的に表現してゐるものに朝鮮奉天出張所があるが、釼持主任の手腕所員の努力にもよることであらうが、その發展ぶりは、同所の斡旋高で示すと十一年度二十六萬一千六十四圓八十二錢▲十二年度三十一萬一千四百四十三圓十錢▲十三年度百二十六萬三百六十一圓五錢 十三年度は約三倍の躍進ぶりで、これを件數で示しても十一年度八十五件、十二年度八十一件、十三年度百十五件といふ多きを算つて朝鮮輸出物產の認識が深められた譯である、なほこれ等斡旋高を各道別に示すと次の通り

▲京畿道五十萬五千四百五十六圓八十二錢▲慶南七千四十七圓五錢▲慶北一千四百圓▲全南十萬八千六百三十六圓四十八錢▲全北一千十六圓▲忠南八萬三千五百十四圓五十錢▲黃海二百圓▲平南五十四萬五千三百一圓二十錢▲平北七十五圓▲咸南六千百二十七圓▲江原十七圓▲その他一千四百七十圓

光安畫伯個展

【釜山】廣島の新進で太平洋美術學校教授の光安浩行畫伯は半島風物スケツチのため來鮮、目下釜山滯在中であるが、同地の繪畫愛好家連の希望により來る廿九、卅日の兩日三中井ギヤラリーで近作個展を開催することになつた、出陳作品は、慶州その他の朝鮮風景を始め油繪小品二十餘點に墨色素描作品數點を特別出陳することになつてゐる

橫切つた醉漢を背負投げで重傷
さんだ電車の運轉手

【平壤】牡丹臺のサクラも廿三日滿開、殊に日曜日と來たので府民は朝からどつと繰出し花見に浮かれたがちと醉態すぎる鮮血の惨事事件をしかも電車運轉手が惹き起したこの日午後七時半頃花見歸りの客を一杯乘せた電車第十五號が道廳前停留所を發車しかけた際花見酒に赤くなつた府內山手町坂本茂（）が正面を橫切つたため運轉手朴興龜（）はカンくとなり、運轉臺から飛び降りざまに背負投げで坂本を路上にアスファルトに叩きつけ頭部を『ざくろ』の如く割つた上更に一撃の出來ごとまつた、折りにも一勝の出來ごとで通り合せた府民も呆然としてゐたが吹き出る鮮血に我に返つて附近の金子醫院にかつぎ込んだが傷口が大きいため更に道立醫院に收容した、加害者は目下平壤署で取調べをうけてゐるが目撃した府民は同運轉手の狂暴な行爲にひどく憤慨してゐる

戰慄すべき浪費
内鮮間往復旅客が 吸捨てた煙草の山

【大邱】大邱地方專賣局調査による昭和十二年十月から同十一月まで、十三年同期の內鮮間の同期には內地製紙卷が一萬四千九十七本激增して五萬五千四百廿三本、刻みは一萬九千三百七十五瓦增加して六萬八千四百廿五瓦、外國製紙卷は時局柄節約された ものか紙卷が一千四百四十九本減少の千八百七十九本 內地より朝鮮へ來た旅客が吸ひ捨てたものは 內地製紙卷四萬一千三百廿六本、刻み四萬九千五十五瓦 朝鮮製紙卷が二萬四千五百六十八本、刻みは六千三百廿七瓦、外國製の紙卷は內地製の八百八十五本の廿二分の一の四十本、紙卷は多く吸はれ朝鮮製が二萬二千九百六本激增加して五萬七千四百七十四本、刻みは一千四百十瓦增の七千十六百卅五瓦、外國製巻煙は舶來にも六十六本增加して百六本、その代り紙卷の方は四百八十本減の四千百六十四本

このほか飮酒や喫茶などへの分も加へれば實に恐るべき數字にのぼり、再顧すれば數百萬圓に上るといふ 昭和十二年十一月間

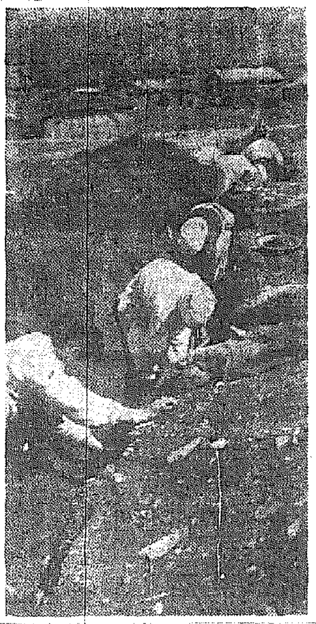

ここ掘れわつしよい
"人工地下資源"の發掘部隊

【元山】廢品回收と金屬回收の世の中が產んだ珍職の一つです……府內大和町にある數十坪の鐵屑の捨場では近頃毎日のやうに發掘部隊が現れて暇さうにしてゐる人下地下資源をかきまはし發掘しかけた人がゐる、さすが熱心なもので他人が掘り返へした跡をまた掘り返して夢中になつてゐるが、拾れる鉛やポロくの鍵金屬が惜しく穩れてゐるやうに金屬片、さてはポロくの鐵舞の破片等が驚くほど澤山掘り出されてくる、こんな風に探しても終日やると十錢から二、三十錢も儲けがあるさうで、掘出し物なんかあると優に一圓を突破するとの話（寫眞は發掘作業…）

時局異風景

春の北鮮競馬
來月中旬咸興を皮切りに 清津、雄基で開く

【咸興】北鮮下日本の事變の鬪馬は春から始まり大砲、釜山と何れも自慢自戒の裡に最も勝れ心地ぬスリルを展開してゐるが、北鮮競馬もトツプの咸興が五月の中旬から、清津は六月の中旬に開催されるので、競馬の季節が目前に迫つてきり、氣の早いファンの話題を賑はせてゐる、清津競馬倶樂部では廿五日理事會を開催し競馬の具體的プランを決定するはずだが、今秋は今までの質績に照して諸種の點に思ひ切つた改革を施し、競走馬は出來るだけの新馬を揃へることになつてゐるが、なほ北鮮三競馬の日取りは次の通り

◇咸興 五月十三、十四、十九、廿、廿七、廿八日
◇清津 六月三、四、五、十、十一、十二日
◇雄基 六月十七、十八、十九、廿三、廿四、廿五日（以上何れも六日間）

勞務需給打合せ

【羅南】道ではさきに勞務調整組合を開催し勞務需給の調整を圖るため勞働者の需要に應じ各方面の………

更に清德學院
金基德氏が設立

【清津】清津府內の富豪金基德氏は十數年來多額の私財を投じて清德學院を經營し學齡兒童に修學の途を開き敎化運動に貢獻したが、今回さらに清德學院の設立を企て、………

清南鐵道用地 買收調印を終る
地主側も協調、快諾

【清津】兩殿、羅南間の直通鐵道、清南鐵道敷設用地買收に關する地主側地主との交渉は廿日府會議室で行はれた、局側からは採野鐵道事務所長、地主側は約二十名のうち十二名出席、局から提示した買收價格につき異論なく調印、當日出席しなかつた地主に對してもそれぞれ交渉した結果、いづれも調印態度に出て交渉に應じたので大部分の調印を終つた、今回の買收用地面積は約十二萬坪、價格は約三十萬圓見込み

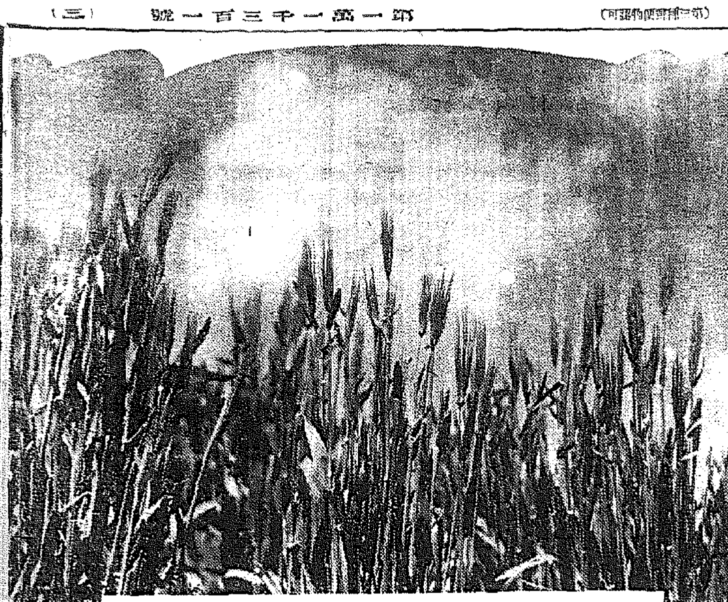

南鮮は早や初夏・麥も穗が出る　釜山郊外西面（寫眞許可濟）

汗の價千七百圓
忠南青年團員の勤勞

【大田】朝鮮における青年團の動員は極めて最近のことであるが、忠南の各府郡に組織的の組織を急速に遂げ、各種の團體の精神的及び物質的の力を發揮し………勤勞奉仕作業に動員した結果、一千七百餘圓の收得金があつたので獻金、貯金に處分の………

▲大田三〇圓▲天安一〇〇圓▲公州一七七圓二錢▲論山四一〇圓▲扶餘三一圓九三錢▲舒川一二〇一錢▲唐津三〇圓八七錢▲洪城▲禮山四〇〇圓▲青陽▲牙山一〇圓一〇錢▲天安九一圓六〇錢

大田府各町に 保健衛生組合

【大田】本府の方針に準じて大田府では一般國民の協力を求めて各町每に保健衛生組合を設立することになり、差當り人家の稠密してゐる本町一、二、三丁目、榮町一、二、三丁目、春日町一丁目に組合を設立、自治的自發的に保健衛生の………

大密輸事件か
新義州署大活躍

【新義州電話】新義州署では連日刑事陣が八方に走り司法部の空氣が何となく物々しく大事件突發を思はせるものがある、某密輸に關して擧らぬが發覺するところによると府內若松町貿易商家某を中心とする一味十六名の金地金密輸事件で金額も十四、五萬圓に達する見込み

原田氏後任は三和課長

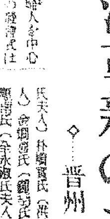

【羅南】道警察部外事警察課長原田一郎氏の本府事務官に榮轉の後任は三和警務課長が兼務することに決定した

半島婦人に擧る 生活革新のさけび
◇…晉州に生活改善會生る

【晉州】晉州の半島婦人を中心とする生活改善會の發會式は十一日午前十時半より晉州會館に於いて擧行………

質よりも商品價値
咸南の特產を內地市場にきく 陣內產業部長歸任談

【咸興】鐵道局の現狀及び商工界の動向等を調査のため內地出張中の陣內咸南產業部長は廿日夜歸任し、廿二日同府で記者團と會見し左の如く語つた【寫眞＝陣內產業部長】

內地の農村 は農村の機械化が進み農民たちの生活は至つて裕福であるが、從來の農村とは異り工業組織化が進んでゐる、農民たちの生產組合化し、國策に合つた計畫的な營農を行つてゐる

増産を確保 せしめてゐるがこれが生産に非常に好績を擧げてゐる、しかも戰時下勤勞の一つとして一致協力の精神が强く

代用品工業 が最も盛んで生產方面では

商品價値が ないので困るとのことである、サンプルや見本を一方では見ることも賣行……………先づ商品としての價値だ、この點大いに研究を要するものと思はれる、商品は先づ見た目がよくないといけない、この見地の向上に大いに努めるべきだ

大物スリ

【釜山】廿一日午後九時頃釜山府………

自動車から振り落され母子重傷

【咸興】十七日午後零時半頃咸興府新興里………

忌明けて獻金

【釜山】釜山府寶水町………

選手制度を抹消
全北體育協會の番組

【全州】全北體育協會では既に各………

新入生に對し懇々と特別教育
期待は大、慶北高女の試み

【大邱】慶北高等女學校では去る十日から三日間、新入生全員に對し學校生活に必要な………

愛國班結成式

【釜山】………

貧民兒童の母
愼女史に記念碑

【………】………

力清大同江間 複線工事起工

【平壤】京義線力浦―大同江間の複線工事は既報の通り二十二日午後一時より大同江驛構内で起工式を擧行これで複線工事中の平壤驛以下…………

崔通譯無言の凱旋

【釜山】中支戰線に活躍し昨年十月戰死を遂げた通譯崔………

甲斐氏社葬

【奉天】去る四日七日滿鮮拓殖吉林省………

慶南辭令（廿二日）

咸南辭令（廿二日附）

所得税番附
話題の附錄

▲…こんどのキングの附錄として添へられた「現代オール人氣新形所得稅番附」は、今年度の所得の申告が終つた直後だけに、各方面に賑やかな話題をまきおこしてゐる。

▲…東の橫綱が文壇の大御所菊池寬氏の三萬三千八百七十六圓、西の橫綱が作曲の古賀政男氏で二萬四千五百三十九圓、俳優では關上華五郎氏が張頭。

▲…女優では入江たか子さんが代表で六千六百餘圓、女流作家では吉屋信子さん、歌手では小唄勝太郎さん、レヴューでは水の江瀧子さんなどが各界を代表してゐる。その外あるはくく文壇、美術、音樂、演藝、映畫、浪曲、講談、落語、相撲、野球、棋界、將棋に至る迄、男女人氣花形およそ二百人、納稅額の番附に並べてゐる。興味深い附錄である。

▲…なほキング五月號には、この外に折本附錄「二十箇條」が添へられ六十錢、非常な格安でその發行は書店を驚かしてゐる。

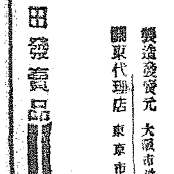

自宅で秘密に治る
子宮が惡くて足腰が冷え、下腹が痛めまひ逆上たり、月經不順、下り物、こしけ、血の道、ヒステリーで夫婦仲が惡く、子供の出來ない方、この樣な病狀の方は今スグ美神丸をお用ひ下さい。
京城日報で見た旨お書き添へ下さい
宮內善進堂

制酸・鎭痛

胃酸過多に

◎食後に胸やけがする。
◎心窩部にもたれ感があり重苦しい。
◎噯氣が出る、生水がこみ上げる。
◎空腹時に胃が痛む。

こんな場合

右の樣な症狀があつたら、胃酸過多症に陥つたものとみるべきで、こんな場合、單に一時的に症狀を抑へる從來の治療劑では到底徹底的の治療効果は期待し得ません。

病原に作用する最新の治療劑

荒れた胃壁を保護すること、亢まつた胃液の分泌を抑制すること、余分な胃酸を吸收すること……この三作用が營まれて始めて原因的の治療効果が得られるわけです。ノルモザン錠は主劾分珪酸アルミニウムにより右の作用を營む最新の治療劑として盛んに愛用されてゐます。

効能　胃酸過多、胃潰瘍、噯氣、胸やけ、生水、溜飮、胃カタル、胃痛、便秘、惡酔、宿酔、船暈車暈……に

ノルモザン錠

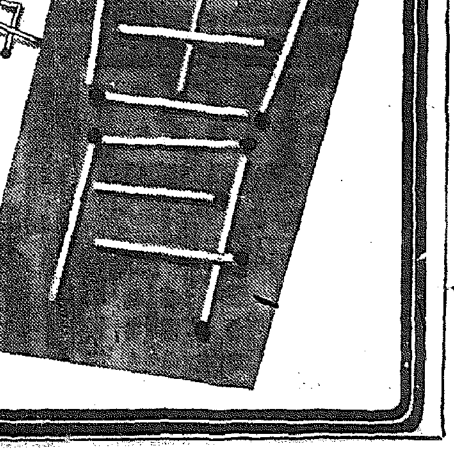
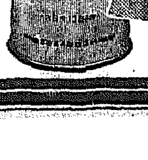

三日分（三〇錠）
一週間分（一圓）
十六日分（二圓）
一月分（三圓五〇）
二月分（六圓）
小粒ノルモザン 三日分、一週間分 十六日分の三種。 便分・薬劑に同じ。

製造發賣元　大阪市道修町　武田長兵衞商店
關東代理店　東京市本町　小西新兵衞商店
武田發賣品
59(1)216

趣味と學藝

里見弴氏筆

師への言葉

兄への言葉【4】

內鮮一體を強調する文藝的告白

金龍濟

前に私は私達自身が『植民地的被害』に自ら囚はれてゐたことの自己批判をし、その時にそれらの社會性の面に於ける諦念の原因を見たのでありますが、こゝではそれと似たやうな諦念の弊害が、感情的な波の中で、どのやうな猜疑しい波紋を表はしてゐるかを考へて見たいと思ひます。

現在におきまして、內地人の方が朝鮮人の側よりも、その文化の平均水準に於いて、諸能力の平均水準に於いて、從つて生活程度の平均水準に於いて、それ〴〵優位性の地點に置かれてゐることは厳然たる事實であります。それ自身としまして誠に結構なことであるばかりでなく、まだ〳〵ずつと高くあつて欲しいものであります。朝鮮人はまだ遙にその低い平均水準に置かれてゐるのが悲しい事實であります。

この意味に於いて、私が內地人を師と呼び兄と呼ぶ社會的な基礎があるのであります。ただ內地人であるといふ意味だけではないのであります。假令血の繼續といふことも實際としては、これらの綜合的な評價だと思ふからであります。そのやうな高低の差はあつても、そのまゝ等しく陛下の赤子であり、同じく日本國民であることはいふまでもありません。その意味に於いて、私は生態さを り弟であることの家族關係を前提くなつかしく思ふのであります。

何も內地人が朝鮮人の低い文化や經濟力や生活力の面をはねて、それらの優越性を誇つたものでは決して夢にもないのであります。私達はその師兄の指導と感激を受けたい数々たる向上心以外のものを持つべき何等の理由もないのであります。しかしながら、悲しい不可解なことには內地人のそれらの優越性に對して、朝鮮の或る時代と或る心理とか、それを猜疑視したり病症視たり、乃至は恐怖的な偏向に近いひがんだ感情を持つた原因はどこにあるのでせうか。實に不可思議なことであり、兒戯に似た馬鹿々々しい笑止千萬なことであります。

しかしながら、この馬鹿げた所に拘泥すべき重要があると思ふのであります。それは、いたづらなる感情的偏見を飛躍することを意味するのであります。つまり、その師兄的な指導力の行使方面において、若干の雅拙や愛情の足りない點から來る偏見と、一方は被指導者として從順に服從する本分を忘れた感情的な反撥から來る偏見との摩擦からであります。こゝらの偏見は果して何處から來るのでせうか。勿論感情的な爭鬪拒否ではないのでありますが、どうしたものか、これ又やはり無意識的な總子根性を抱くやうになる悲しむべき傾向であります。

東京にて

生田花世

『諷誦する故生田春月の詩稿書を送る會』を、私が五月三日にもちます。この會に、朝鮮を愛する私は、新興日本としての朝鮮同胞のインテリ男女各氏に參加してもらひたいのですが、在京のさうした人々の集會、クラブ、一切住所不明ですので、一寸一策として、このデリケートな詩人的な、生田春月紀念の研究會の仕事をおたすけ下さいまし。日本女流各氏、文壇人各氏へ、朝鮮への愛を喚起したいのです。當日は、文藝新民會の在京の人々も、昭和會からさそつてくれると申されてゐます。

新映画評 兄とその妹

異色ある島津物

大船作品

出席者
松田發光（畫家）
藤井誠一（演劇）
田中晴司（三映）
方源陵（監督）
菊池盛央（朝日）
寺田瑛（京日）

【A】島津保次郎の監督作品『兄とその妹』は普通の持つて廻つた主題でなく、サラリー・マンの平凡な生活の中に事件を見出さうとしてゐるところに親しみがある

【B】さうだ。出て來る人間は皆そこらにゐさうな人間ばかりだ

【G】君が好きで重役の相手をしたばかりに、實力で出世はしながらも、同僚からは除け者にして立身したやうに恨まれ、結局、主人公は重役する同僚を殴りつけて辭表を出すといふその邊は平凡だが……

【C】しかし、さすがに島津らしい纏み方で、その格調がうまく出になつてゐて救はれてゐる

【B】夫婦間の交渉については多少描き足りない點がある

【D】それは兄と妹を主題にしてゐて、必ずしも夫婦生活が中心になつてゐないからだらう

【E】僕は今まで映畫の欠點のみ探す癖があつたが、この映畫ではその必要を感じない

【C】ギトリーの『とらんぷ譚』の影響か、日本物としてはそのナラタージュも素晴らしい

【A】辭表を出した主人公が最後に大陸へ飛行機で發つが、その飛行機の車輪に草がついてゐて『どうぞ大陸に根強く生えてくれ』といふところは、センチでゐてセンチでないのがよい

【G】配役では……

【D】河村黎吉の臨口を叩く重役ぶりが一番だ。正に天下一品だな

【B】隙なし。次は佐分利の熱演、近來の傑作だらう

【D】その點、上原は氣の毒だ

【E】新興から借りた桑野もよいし、細役になつた三宅もよい

【F】桑野の嫁をミスキャストだといふ人もあるが、考へて見ると外に適當な女優はないな

【H】背景にパイプオルガンを使つたのは初めてだが効果はあるね

【G】更に俺、大船物として異色がある。ベストテンに入るかも知れない――。（明治座上映中）

不連續線

蟇馬鹿

日本語には妙な言葉が多い。

運の向かないことを『目が出ぬ』といふし、無愛想なことを『木で鼻を括る』といふし、金などを全部返すことを『耳を揃へて返す』といふ。生活苦のことを『顎が干あがる』といふし、不愉快なことを『胸糞が惡い』といふし、怒ることを『腹を立てる』といふし、背骨の曲つた人間を『屁垂れ』といふし、不貞腐れることを『臍を曲げる』といふし、のけ者にすることを『爪はじき』といふし、女などゝ別れることを『手を切る』といふし、自分で金を出すことを『自腹を切る』といふし、しつかりした人間を『腕が出來てゐる』といふし、豫定の金が足りないことを『足を出す』といふし、ひやかすだけで何も買はないことを『小便する』といふし、數へたてれば際限がない。

そこで、こんなことを考へる男を、『蟇馬鹿』といふに至つては、ちやんと落ちまでついてゐる。

書畫の大賣立

東京四谷の帝國美術館では二十三日から廿五日まで毎日午後一時より同十時まで京城本町二丁目の本町ビル階上販賣店で斎藤家武蔵野の所藏新古書畫約八百點の賣立會を行つてゐるが、新畫としては關雪、翠雲、櫻月、平八、靄堂、清方、百穗、五雲、默僊その他名家の作品も多數ある

次週番組

黄金座（廿六、七兩日限り）▲日活京都作品、稲垣浩監督、大河內傳次郎、片岡知恵子主演『一心市川兵衞』▲獨伊映畫協定作品、ルイス・トレンカー監督、ルイス・トレンカー、カルラスヴェッア主演『アルプス槍騎兵』

京日歌壇

早蕨社 北原白秋選

平壤 佐藤輝男
草の芽にじむかと見ゆ時雨の鳴りはうら悲けれど

漢南 神宮新
漢江の流れは見えず中洲なる楊葉あはれ目にしみて來る

大邱 猪俣三子
あけはなつ窓の日向の鉢にさす梅のつぼみは開きゆくかも

雛を待つ土新しき花壇早や萠黄、たゞかにひろごりきこゆ

晩春初夏詠 五月廿日締切▲會費ハガキに一人一枚三首づつ認め京城日報社學藝部京日歌壇あてのこと

宗教と生活

所感の一端

長田觀禪【曹洞宗朝鮮布教總監】

鄕下の問題は多種多樣であるけれども、國民精神總動員ほど大なる問題はないのである。政府も國民も等しく論じて其必要の如何を叫ぶと、所謂とする所のもの多し。內地日本の事は姑く措くとするも、現半島に於ける內地人及び半島人は如何、恐らくは山上に在る鐘を聞くの感ありと思ふ。

荀くも此の精神總動員は、支那事變といふ一時的のことにあらずして、永久の總動員でなくてはならぬ。然らば內地人、半島人の精神に深き點發をあたへて、萬億不易のものとならねばならぬ。徒らに言論のみの精神總動員であつてはならぬ。一人々々の言行に至るまで心を合致して行かねばならぬとせねばならぬ。吾人能くいふ、其言や宜し。然しながら物質方面に偏して精神方面は忘れらる。又心の方面を說くものは一方に偏して物的を忘る。果して然らば、物心一致して如何に進むべきか。識者は、敢てせねばならぬ。調和如何に關せずして答ふる。のみ言を聞くの要あるべし。由來精神總動員の論旨出して久しと雖も、其の效果の見るべきものありや。遺憾々々繰り返すの外なし。

熟は思ふ、從來の主張は餘りに誇大にして事實は迂遠でありたることとも。即ち道は近きにあり。これを遠きに求むべからず。脚下これ黃金の地なり。天上の月を仰り見て、手中の玉を等閑すること勿れと示さる。實に吾人の味得すべき格言であると信ず。從來精神總動員の叫びは、町から里への叫びである。朝は里から町への叫びこそ、總動員の叫びであると信ず。農業を根幹とする農、村、山村、漁村に重點を置かずして、都會の繁榮を翼ふことは浮木同前にひとしきものである。朝は長期戰であり、東亞の建設は千萬年を期せねばならぬ。今日我等國民としては、餘りに急がずして、誠にして真面目に熟慮斷行すべきである

土田麥僊筆『妓生の家』の下繪より ―德壽宮李王家美術館に出陳中―

産婦人科 醫學博士 橋本吉藏 (入院隨意) 京城府岡崎町七 電龍山五八〇番

体質改善 積極的強壯劑 ビクラ 「ハタ」
ビクラは身體各細胞に溌剌たる活力を與へ、抵抗力を高め、心臟速に血を增し、食慾を旺盛にしてエネルギーを充溢し、新陳代謝を盛んにする等、總て一般身體狀態を改善する飲み易き、積極的强壯劑なり。
適應症 食慾不振、心身の過勞作業能率の低下、無氣力、神經衰弱、結核、腺病質、重症後及手術後の恢復期、新陳代謝障害、榮養不良、ホルモン障害、精力減退、不感症、眼力減退、四肢冷感、等。
【シロップ狀液劑】二五〇瓦 二圓五十錢 一瓩入 七圓〇錢
（說明書進呈）
製造發賣元 岡山市紙屋町 株式會社 林源十郎商店 全鮮有名藥店に販賣す
VIKURA

眞綿ノ使用ハ愛國 愛國眞綿加工品ハ 全山 朝鮮眞綿製作所 （振替口座一〇〇二四番）

小學校卒業生諸君
上の學校へ出てゐる人も、實務についてゐる人も「キング」を御覽下さい。「キング」を讀めば、樂しみながら世の中のことがわかります。出世成功の急所や勉强の仕方も、實例實話で說かれてゐます。小學校を出ただけでも、幾らでも出世ができる。中學、大學を出ても、出世するにはかうせねばならぬといふ活きた世間のことがハツキリと吞込めます。希望がわき勇氣が出て働くことや勉强することが愉快になります。面白くて修養になる雜誌「キング」ぜひ續けて御覽下さい。
五月號は附錄が二つついて六十錢、大評判ですから賣切れぬ中に書店へ！

京龍館 二十二日―二十七日四日間 鬼二姿有 面なき優 三日月入 ニユース 黨馬者猫 6.50 2.40 / 8.00 3.50 11.50 / 8.20 4.10 12.10 / 9.40 5.30 1.30 (1)松竹映畫―坂東好太郎・高田浩吉・伏見信子主演 (3)松竹映畫―佐分利信・桑野通子主演 (4)新興映畫―鈴木澄子・森靜子主演

若草東寶映畫劇場 四月二十四日より公開（均一五十錢） 朝日巴 日里 ニユース 評判女 ニユース 大阪讀賣 アヴェマリア 6.35 2.35 11.00 / 6.45 2.45 11.10 / 8.05 4.05 12.30 / 8.25 4.25 12.50 早朝割引（均一三十錢）但し開映時間まで

明治座 松竹キネマ 自二十四日至二十八日五日間 上映時間表 ニユース 地球を駈る男 兄とその妹 6.30 2.34 / 6.57 2.52 11.00 / 8.48 4.41 12.49

北日本汽船出帆 北鮮 敦賀行 はるぴん丸 六の日發 さいべりや丸 一の日發 羅津發 一、六、十一、十六、廿一、廿六日前十時 淸津發 同日後五時 敦賀着 翌々日前八時 新潟行 月山丸 八の日發 滿洲丸 三の日發 羅津發 三、八、十三、十八、廿三、廿八日前十時 淸津發 同日後五時 新潟着 翌々日八時 切符販賣所 雄基、羅津、淸津 國際運輸各支店 ◎船車連絡切符は鮮滿各主要驛各地ビユーロー案內所で發賣す 淸津府北星町 北日本汽船會社在勤員

株式會社 廣告朝日組 大阪 天神丸 四月廿一日 廿二日 東京 天潮丸 四月廿九日 三十日 仁川府本町四丁目二番地 辰馬汽船株式會社仁川代理店 株式會社 朝日組回漕部 電話六八二番 九六四番 五二九番

代理店 仁川府海岸町 野口商會 電話二四・二一九

阿波共同汽船仁川出帆 天津、大連、龍口行 天龍川丸 四月十八日 午前入港 四月廿二日 午後出港 第三錦丸（貨客旅客御斷）四月廿六日 午前入港 午後出港 ○朝鮮總督府鐵道局主要驛ニテ乘客並ニ船車連絡貨物取扱仕候 貨物取扱並ニ乘船切符發賣所 京城三越支店內 ジヤパン・ツーリスト・ビユーロー

浪花館 東寶映畫 四月二十一日より上映 京日、大朝、讀賣、ベテー ニユース ワーナ社超特作 曠原の唄 ディック・フオラン主演 スモーキイ 東寶今井プロ特作 星玄番 梅門光三郎、泉清子主演 東寶映畫現代劇超特作 軍港の乙女達 霧立のぼる、齋藤英雄主演 大變常 三十錢 午前十一時迄の入場は三十錢の割引致します

黄金座 映畫は日活 二十二日より二十五日まで四日間 東海林太郎大演奏會 ポリドール專屬歌手 東海林太郎 ポリドール專屬歌手 結城道子 セロ獨奏 高勇吉 舞踊 藤蔭靜枝代演 藤蔭千枝 司會漫談 西村小樂天 ピアノ伴奏 菊地博 伴奏 東海林太郎サロンオーケストラ 入場料 全館均一 毎夜二回入替ナシ

朝日座 四月十八日より開演 漫談・浪曲・歌謡・アトラクシヨン 砂川捨丸 嬢 歌謡・曲芸・漫才 ジャズバンド 特等の外五十錢均一

中央館 二十二日より二十六日まで四日間 階下席十錢均一 大魔地獄 ニユース 毎日 大河百々代主演 人面幽霊 ハヤブサヒデト 大河内傳次郎・月形龍之介主演 天の戸 獅子王使 第一回 一・二・三回 毎日晝夜三回興行 第二回 ○○○ 第三回 七・二・○○

喜樂館 日活 四月廿五日―一二十三日―一二十六日間 大人廿錢學生小人十錢均一 ニユース 每日・讀賣・ベーテ ミルトンの幸運 祖國の花嫁 穩密七生記 8.55 6.10 1.52 10.30 / 6.20 2.27 10.40 / 7.30 3.37 11.30 / 9.05 5.02 12.55 ◎毎日午前十一時三十分から ◎日曜・祭日は十時三十分から 御入場の際にした方はサービス券……午後八時三十分から

柳生旅日記【136】

小金井蘆洲 演
若槻六郎 補

鳥の眞似

柳生又左衛門に、竹刀の試合を所望してあつさり斷られた雲仁和尚

「ウム、さう云はれゝば尤も至極。それでは其方の腕前だけを一つ拜見致したい。噂で承はつたこともあつた高名の柳生又左衛門、どの位のお腕前か見せては下さるまいか」

「ハツ、お望みとあらば、未熟ながら一手御覽に供へます」

一足縁へ退つた又左衛門、傍らを見ると松の大樹がございます、見上げると二間ばかり上の所に大きな枝が出張つてゐる。これに目をつけました又左衛門、大刀の中柄に手をかけ、暫らくの間右の松の枝を睨んでをりましたが、エイツと一聲掛つたかと思ふと、ポーンと身を躍らして飛上りさま、拔く手も見せずその枝をポロリと切つてヒラリ飛降り、刀を鞘に納めましたのは目にも止まらぬ早業。物の見事に切つて落した彼の枝が、ドサー其處へ落ちて來ました。

「如何でございます」

雲仁これを見て

「イヤ、實にどうも感服致した。ウム見事々々。唯今のは何といふ手だな」

「是は眞陰流の術竟、天狗昇飛切の術と申します」

「なるほど、天狗昇飛切……飛上つたから天狗だな。だが又左衛門、鳥の眞似といふものは松の枝を切るばかりではあるまい。高い所へ飛上るのは鳥には敵はないな」

「左樣で」

「木の枝を切るのは樵は樵夫の方がよつぽど上手だ。唯今の鳥のやうな眞似をするのは以來止さつしやるがいい」

何のこつた、又左衛門恐るまいことか、サツと顏色が變つた。

「此上は一つ私が相手をする、さア竹刀を持つて私を打つて來さつしやい」

と膝に帶びたる鐵の如意を取つてそれへ立上つた。

（この坊主一人さ何だか好きなことを云つてをる。天狗和尚め、其儀なら眞目に物見せてくれよう）

心中甚く怒りを硬した又左衛門は

「然らば大和尚、お望みに任せ一手お相手を致すでござらう」

と傍らにあつた竹刀を取るが早いか

「御免!」

と云つて眞向に振被つた。雲仁は例の鐵の如意を、ピタリ中段につけてジリ〳〵と前に出る。又左衛門その樣子を見て驚いたのは、相手に少しの隙もない。

（ハテナ、この坊主めまるで鐵壁をやつた事がないといふが、それにしてはをかしいぞ。全身に少しの隙といふものがない……ウーム不思議な坊主だ）

と心中大きに感服をいたした又左衛門、やゝあつて、エイツと一聲諸共打下した途端に、雲仁和尚ヒラリ體を躱しての身は目にも止まらず、一足進んで左の籠手をポーンと如意で打ちました。

「參つた……イヤ恐入りました」

流石の又左衛門も仰天を致し、思はず跡へ退つて頭を下げました。雲仁カラ〳〵とお笑ひになつて

「さて又左衛門、お前なか〳〵剣術はよく出來なさるが、まだ心が出來ないからどうも致し方がない。何にも知らぬ私に打たれるやうな事ではいかん。此先怠らず修行をさつしやい。お前は太刀筋がいゝから、油斷なくやんなさると道の付け物になる」

イヤ驚いたのは又左衛門、大變な和尚に出會してしまつた。僧侶の身體に少しの隙もなく、手前の打込む竹刀を却つて外し、手をお打ちなすつたところどうも感服仕りました。更に鐵壁を御修行なされた頃のあらつしやらん御坊が、どうしても手前を見事お打ちになりましたか」

「アヨが今お話をした心の修行だ。貴等は生死無我、互に生死の紳を斷つて蒸發自若としてをる、私がその習慣と云ふが、今お前に教へた所で迚も分らん、其内又ゆつくりと話をするから、まア怠らず修行をしなさるが宜しい」

病人と弱い兒に

今津佛耶博士が苦心發明の
胚芽の米五百倍
ビタミンBの各種の有機性含有の著名なる保健劑
「イマツ」ビタ素を
ぜひ病人・弱兒に
一月分八十錢 三月分…
發賣元 大阪…

婦人病

治療のエッセンス

ヒステリー症

我儘病と云はれたものですがそれは安静な所へで大抵の場合婦人病が原因となりそれに色々の狀態が加はつて激しくなるのですから、頭痛や眩暈や發汗を常用せず婦人病から治療してかゝらねばなりません。

片頭痛耳鳴りが激しく、立眩みがしてすぐ動悸が高くなり、夜は眠れず些細な事が氣にかゝり泣いたと思へばケロリと笑ふ感情の激變、無い物が見えたり無い音が聞える感覺の異狀や、嫉妬妄想夢想等が激しくなり、容貌は際立つて温か味と美しさがなくなります。

白帶下

こしけは昔は女性につき物と思つてゐたのですが大きな誤りで元來不快を感ずる樣な下り物は必ず病的で肥り過ぎの人にも大變多いのです。これは一寸注意すればすぐ氣のつく病狀で併ひ大變不快を感じますから、神經質の人でなくともわかる譯です。

原因は子宮か又は膣んで膣膜の炎症で其處から分泌するのがこしけですから、治療は内部の炎症をとり除く事です。

膣が炎症を起すと外部から色々の病原菌が侵入して病狀が必ず惡化によつて來るので、消炎と同時に病菌消毒をしなければならないだから一時的に下り物を吸ひ取るとか、一時の痛み止めの藥では到底効力が及ばず治り切らないのです。

では、治療法はどうすればよいかといふに、最近の婦人病治療學を基礎とした多くの實驗から斷定しますとこしけの治療は前に申した内部の炎症を消炎が直接に行ふ一方殺菌、消毒防臭、防腐止血、制痒等の諸作用で治療中を藥にするのが婦人科專門醫の行はれる最新の治療法で、現在帝國大學病院婦人科始め有名病院婦人科で使用のワセトン球と云ふのが素人でも家庭で安全に使用出來ますから、必ず使用すべきものです

腰と下腹の痛み

下腹つまり腰から下腹にかけて感ずる痛みは先づ婦人科的の病氣の痛みで、特に子宮、卵巣、卵管病みは病氣が擴散の際さ運んでゐる證據です。冷えも同樣で外部から暖めたり内服藥では一時、氣が紛れても病原が治らぬ以上は痛み冷えは何時迄もつき纏ひます。治療法はこしけと同樣です。

ホルモンと婦人病

女性の美しさは女性ホルモンの賜ですから、婦人病があるとそのホルモンの分泌が充分出來ないので肌が醜くなりたるみゆるんで皺が出來、目の周圍に醜い暈が出來て美容上非常に損しますが、婦人病の芯が治つて始めて美しさは戻るものですから、美顔するに及びませんが、ホルモン丈けで婦人病は決して治りません。廿歳になつても月經のない子宮發育不良とか月經閉止になる四十五六歳頃の更年期不眠や氣のイラ〳〵等にはホルモンもよいのですが、病源から來た婦人病は勿論のこと腹痛な婦人病でもホルモンで治さうと思ふと失敗します。前記ワセトン球は此の意味で臨床者心の實際位の高い女性ホルモンは結局してありますが、この爲めにすぐ美しくなる等とへない事で、ワセトン球で病源を治療しその一方ではホルモンを補給するので美しさが戻るのです。その他肉芽新生作用と腫れを治し分泌物をとめるV・A膣正新出來るのは本劑の特長です。

最も多い右の病狀を一掃に家庭でも治療が出來不愉快くないので他人に知らず、後始末が要らないので酒落にさつぱり、神經質な人でも心配なく使用出來るのがワセトン球の特長です。

溶けは頗る早く、溶けると藥劑の殺菌作用で少しの無駄なく內部に行き亘るので、殺菌消毒、收斂、消炎、防腐止血、止痒等の諸作用は充分効果をあげ、こしけのとれ方痛みの消え方で驚つてゐります。過々こしけの痛みの時期に入りますから此記事お讀みのさとすぐにワセトン球で御治療が先決問題です。重症でも一日一回宛輕症なら二日に一回で充分の治療が出來ます

藥價は奉仕的です六球七十錢十二球一圓廿錢廿四球二圓廿錢卅六球三圓四十錢（送料各十五錢）別に病院用包十二圓も素人に便へます。東京市芝區通新町十三番地總代理店合名會社河原商店へ振替（東京三五〇一九）かハガキで何卒遅れと申込めば代金引換便も扱ひます。

▼無代『女性の新生理學』婦人科大家木村醫學博士推奨の治療指針申込次第進呈。

高級婦人藥
ワセトン球
有名病院 婦人科 使用

高熱 肺炎に
麻疹に
心臓に

最高の救急藥
アポセーフの優秀なる效力は今や實驗者の均しく賞嘆する所なり。

アポセーフ
強心 殺菌 解熱 解毒 消炎
ホルモン内服藥

アポセーフは一般化學合成藥と異なり古來其效力全く神秘的なりと賞嘆せらるゝ稀有の高貴皇漢藥精の一大集成なるが故に絶對何等の副作用なく、強心、殺菌、解熱、解毒、消炎の五大綜合藥理作用を發揮し以て、左記疾患の治療と豫防の完璧を期するものなり。
本劑は毫も副作用なく乳兒、小兒にも適し飴菌との併用差支なし。

特筆すべき本劑の藥效
●各種高熱性疾患（急性肺炎、流感、氣管支炎、扁桃腺炎…）
●各種心臓疾患と衰弱（心臓性喘息、狹心症、心臓脚氣…）
●各種傳染性腸疾患（チフス、赤痢、疫痢、腸炎）

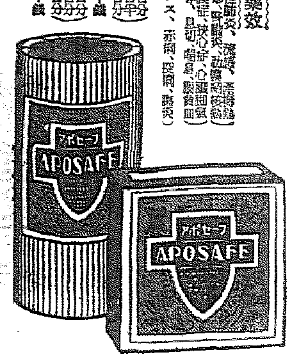

TRADE MARK
價値
大人一日分 小兒約二日分 乳兒約五日分
全部四八十錢
大人一日分 小兒約五日分 乳兒約十日分
金七圓五十錢
●全國各藥店百貨店に販賣す

發賣元 大阪市
高橋盛大堂製藥所
振替大阪六六八番

普通の半分で倍洗へる
見るまに溶ける
小粒状
みごとに落ちる
純植物性
手も布地も荒さぬ
ビーズこそ
おせんたくを樂に
經濟にする一番
進んだ石鹸です
實用型十五錢函新發賣
十錢 十五錢 三十錢
ビーズ
小粒せんたく石鹸
花王石鹸株式會社長瀬商會

朝鮮土産にツルチエク
●「どうも頭が働かない……」「では早速ノーシンを」●

5-KK
味爽かに
力湧く!
うまい・うまいカルピスです。
榮養たつぷりのカルピスです。
一本が七本になるカルピスです。
滋強飲料
カルピス
登録商標

參茸トニク
木の芽どきの健康に
爽快な一〇分で
眞から丈夫になる!
神經痛 婦人病 リウマチ
六一〇ハップ
各藥店にあり
六一〇ハップ本舗

旱魃地帶の土地改良 明年度から復活實施か
産米增産遂行の爲 本府愼重に考慮

日滿支經濟ブロック圏内に於ける帝國食糧政策並に戰時下の食糧充實等の立場から朝鮮における土地改良事業復活による産米增殖計畫樹立の緊要性は最早内外地間の輿論化せんとする情勢にあり過ぐる朝鮮各道知事會議に於ても數ヶ道知事より土地改良事業復活による産米增殖計畫の樹立要望がなされた現況にある、この實狀に鑑み本府農林局に於ても本問題は

最早 時期の問題にして遠からずその時期が到來するものとしてゐるが時局下に於ける資材關係に鑑みその他諸般の關係からして差當る土地改良事業の計畫に對しては極めて愼重なる檢討を要するとしてゐるので要は

現下の情勢から考へて鐵その他資材を最少限度に使用して土地改良事業を實施するが時局に副ふ所以である、依つて斯かる地域を選定して企業地域を決定する方法に出ると見るべきであるから大規模な土地改良事業は目下の處考へられず中以下の事業が目標とならなければならぬ

所謂 「一石二鳥の策」であるか斯る點を綜合するとき旱魃地帶等は簡易なる土地改良事業を實施すれば、それで收穫を增加して收穫を期し得るから先づ第一に考慮さるべき問題であると見られる、なほ農林局では根本的增殖計畫につき目下各方面から檢討を加へてゐるので十五年度豫算には之が計畫が盛られるものと見られる

てゐる一方預金にありては之れが二億二千萬圓に達し前年の一億五千二百萬圓に比すれば七千萬圓の增加となつた之は地方の好況を反映した結果であると見られてゐる

鮮銀天津に 華街出張所設置

鮮銀の天津支店は過般英租界より日本租界に引揚げ移轉したが最近支那街方面への邦人進出目覺ましきものがありこれらの要望もあつて今回天津第一區第五所大胡同四十九號舊商務書院天津支店の建物を借受け華街出張所を設置することになり既に大藏省の認可を得たので近く開店することとなつた

船舶配船統制 近く實施されん
山縣辰馬汽船社長談

朝鮮海運獨立經營會社出現の爲め入城中の辰馬汽船山縣社長は左の如く語る

日本 の海運は昭和十一、二の兩年に飛躍的發展を遂げ船腹は昭和十二年は同年中進水四十四萬噸總計五百萬噸現在五百五十萬噸に膨脹した、物動計畫によると昭和十七年末には七百萬噸確保を目標としてゐる、世界不況のドン底一九二九年を百とする世界船舶增加率を見ると一九三九年で一〇八と八增であるが、日本のみは二六八と飛躍的增加である、日本の海運界は事變を契機として一大轉換期に當面し、政治經濟の戰爭遂行目的への新體制に即應する態勢確保擴充を要求せられこの方向に進みつゝある

海運 界は事變以來否應なしに近い自治統制を行つて來たが、船腹の不足の現況から考へると新物價對策の飛躍に相應して運賃傭船料の抑制から更に進んで船腹配給統制の新段階に入るものと思ふ、即ち物動、生産力擴充計畫も船舶が元をなすのであるから輸送物資の重要性によつて輸送順位を決定し荷主にも團體を組織せしめ、船會社も共同傭船、共同輸送を行ふ事により

鮮滿拓殖債發行 五月に一千二百萬圓
排込徴收は當分保留

鮮滿拓殖では諸事業資金に充てるため社債發行につき銀行シンジケート團と折衝中のところこの度一千二百萬圓の第一回社債發行をなすことに内定、五月上旬發表される筈で右社債は政府保證のもので條件は未定であるが同社としては既にそのうち約半分を借入の形式で融通を受けてゐるもので本年度の新資金も右社債のうちに含まれてゐる、なほ第一回株式排込の徴收は來る八月頃まで延期、鮮滿兩社の合併問題決定の上考慮することとなつた

鮮滿拓殖の 鮮農移民好積

鮮滿拓殖の本年度鮮農移民計畫は五千戸の豫定であるが既に一昨年において約五千戸の入植を終つてゐるので本年度の移民が終了すれば入植戸數は一萬戸となる、なほこの外依願鮮農の移植は既に二萬戸に達してゐる、これらは自作農創定の形式で既に年賦償還を行つてゐるものもある

産金協議會 五月三日に第一回總會
廿六日專門委員任命

産金五ヶ年計畫を強化し國策の遂行を圖る目的の下に設立された朝鮮産金協議會は來る五月三日午前十時より本府第一會議室に於て第一回總會を開催するに決定、これより先廿四日各部門別に專門委員及委員の任命を行つた結果大野政務總監を會長とする總評會、幹事は委員二十七名專門委員二十三名(委員兼務の專門委員を合せ五十四名)合計六十名の陣容より成るもので今後の本會運用による産金增産への貢獻は刮目すべきものがある、專門委員會の八部門及内容左の如し

第一同 專門委員會 金政策に關する事項
第二同 物資配給に關する事項
第三同 事務調整に關する事項
第四同 技術者に關する事項
第五同 輸送に關する事項
第六同 送電線に關する事項
第七同 製鍊施設に關する事項
第八同 其の他の事項

米、粟輸移出入高 四月中旬

四月中旬米及粟輸移出入につき本府財務局が調査したところ米の輸出一四、六四三石移出三二一、一四二石、移入六〇一石、粟は輸入六八、三五石となつてゐる、明細左の如し

(イ) 米移出高(玄米換算價位石)

	輸出	移出
中旬	一四、六四三	三二一、一四二
十一月以降累計	[illegible]	[illegible]

(ロ) 米輸移入高(單位石)

中旬	六〇一
十一月以降累計	[illegible]

(ハ) 粟輸移入高(單位石)

中旬	[illegible]
十一月以降累計	[illegible]

殖銀商業金融增大 昨年から今年に [illegible]

朝取更生策に
對策委員會を設置

朝鮮取引所に於ては今秋十月仁川米取部分離後の更生策について種々考究中であつたが今回取引所側から三名取引員側三名を委員として懇談會を設置し協力開定その下に朝取振興の積極策を一致で進めることになつた委員氏名左の通り

委員 取引所側箭井理事長、小杉、秋山の兩理事、取引員側 新田取引員長、竹内海の兩取引員幹事 廣田、高橋、三井、手賀

證券市場健全化に 朝取改革は必至
實物市開設の急 (完)

實物市場 證券に次いで、取引の資金を基礎としてゐる資本的にも朝取が支配してゐるのであつて、之を解散して朝取の金融部と別個にすることは何等支障がない、之がまづ第一に考へられる、融通は朝取の資金を基礎としてゐる實物市場が解散されることとなり、實物取引が

一切場内 に集中されるとなれば、株式金融は相當の繁忙を加へて來る、京城における株式金融は銀行に對してはなかなかスムースに行かないし、金利も高い、この實狀をもつてしては證券取引の實物化にする融通はなかなか困難である、株式金融の打開が市場振興の一つの大きな條件であるとはいふまでもない、朝取内に金融部を設置し之を擴充することは實物市場繁榮策の根本問題である、貸出資源を何處に求めるかについては種々の議論もあらうが、現在において最低百萬圓程度の資金はあるのであつて之に

低利資金 を加へることが考へられる、證業資金とは的確にいつて通れないのであるが、それに類似する意味において又救濟の意味において低利資金の融通は本府でも好意的に斡旋する意思があるのではないかと付度される節もあるから、五十萬圓程度のものは融資可能ではないかと思ふ、金利も日本米穀會社關係の低利資金の金利から考へると年二分乃至一分五厘程度の恩惠が與へられるのではあるまいか、現在の株式金融の金利は高きに失するのであるから朝取としては出來るだけ低利の資金を確保して

株式金利 の引下げに全力をつけその圓滑な融通を圖ることに全力を傾注しなければならぬ、これが利益標準についての詳述は避けるが、之によつて朝取の生み出す利益は大きく、業態を安泰におくに至るであらう

以上は、根本的に朝取の更生を如何にすべきか、更生の方策ありやなしやを檢討したに過ぎないのであるから、系統的のものでもなくただ大掴みの敍説に過ぎない、然しながら、半島經濟界の實情に鑑み、一面半島證券界の

將來を按 ずる時朝取の更生、即ち證券市場としての建全な發達は、當面の重大問題であることを信じて疑はぬ、從來朝取は動もすれば消極に墮するの嫌ひがあつた、之は重役陣の構成にギヤツプがあつたからでもあり、徐りに消極保身に過ぎたからでもあつた、この批評が全的に當らぬとしても、一株式會社の利害でなく、半島證券界の發展を使命としてその第一線に起つてゐる重役は一層反省の必要はあると信ずる

この苦難を 好機としてこゝに轉換飛躍のチヤンスを掴むことが朝取當局者と取引員の大きな責任であることを强調して擱筆する(S生)

藤本ビルブローカー證券
株券 擔保貸出し 日歩勉強
京城府黄金町二丁目 電話本局②二六九八六番

羅津、佳木斯間の 複線化要望昂る
北鮮の滯貨問題發展

北鮮三港灣に於ける滯貨は最近頗に著しいものあり、北鮮三港の背後地として東滿諸縣の發展に大きな役割を擔ふ圖們、牡丹江、佳木斯等各都市商工會では之が對策に腐心してゐる、即ち過般牡丹江市商工會では北鮮三港設置に解決策の考究を遂げたが一方羅津商工會でも貨物滯貨一掃、根本對策として國際方面に羅津―圖們間に迫り複線建設方を申請し、牡丹江商工會へこれが實現協力方を依頼した、而して牡丹江としては右複線が羅津―圖們間のみである場合は牡丹江市にとり左程の好影響を豫想せられないので、之を契機として東滿の經濟事情に甚く國境建設の見地として將又滯貨一掃のため羅津―圖們間及び圖們―佳木斯線の複線化を要望するとなり、この程羅津、鮮滿、滿洲國交通部等關係機關に對し複線建設の申請書を提出した

全鮮商議打合會 主要議案出揃ふ

四月廿七、八日仁川商議にて開催の全鮮商工會議所事務打合會 重なる議案は左の如くである

一、中小商工業者の商品及原材料の入手難に對する救濟方法及指導方法(光州)
一、公定物價商價格表示に關する周知指導狀況(咸興)
一、海陸運送物の拔荷防止策(咸興)
一、時局下に於ける商工相談所の重要性に鑑み之が連繫指導機關として每年定期に朝鮮商議主催の下に全鮮商議相談所打合會並に擔當職員の指導講習會を開催せられたし(釜山)
一、朝鮮鐵道局管内に於ける商品見本雜切制度を内地同樣廢止要望(釜山)
一、經濟警察に關する左記事項 イ、經濟警察相談所の有無 ロ、取締の業者に及ぼしたる影響
ハ、同一商品にて仕入地及仕入期の相違に依り實價異なる商品販賣者の價格表示の實際の狀況及取締(光州)

興亞 汽船朝鮮を中心とし輸送の圓滑を圖る事になから今度の議會で四大海運關係重要法令が通過したから之によつて個々會社では日本海運を全體から檢討した方策によつて船舶の建造擴張が行はれるだらう辰馬汽船は現在二十萬噸で、最近鋼工又は建造中のものが八萬噸ある、今後益々積極的に建造する

ての東亞新態勢の要求する輸送は聊さかでも寄與したいのが目的である、生産力擴充の進行に比し船腹は不足してゐるから之に對處したい、朝鮮各地の代理店を統制し、辰馬の建造船を適す譯だ、今後の海運界は一社の區々たる利害得算にこだはる事なく渾然一致國策遂行に寄らねばならぬ思ふ

商工相談所 全鮮主任者會議
五月下旬に招集

時局の變化に伴ひ商工相談所の相談の强化と相俟つて主要都市との從の連絡は固より各相談所間の連繫、調整等緊要となつたので朝鮮商工會議所では五月十九日、二十日の兩日仁川で全鮮商工相談所主任者を招集、五月下旬第一回全鮮商工相談所主任者會議を京城で開催することに決定した

皮革、朝紡株
稀に見る暴騰

最近鮮内地場株への買氣集中し何れも急騰氣配を示してゐるが殊に朝鮮皮革株の如きは一時は百五十圓台から四十二圓から後を抜き一時に九十三圓と相當氣配を押し又朝鮮紡織株の如きも朝新六十一圓六十銭三十一圓見常に五十八圓高を示現、當新に海陸低氣を誘致してゐる

鑛石用・麻袋・叺
仁川府仲町 澁谷商會 電話長二五四番

メーカー側自發的に 輸出抑制申合
洋灰需給難に萬全策

セメントの需給は逼迫して本府では鮮内にて輸出を制限して居り小口需要のみが配給を受けてゐるが既に大口需要は鉄道で稼ぐ程で之が配給につき本府では業者と協力して萬全の對策を講じて居るが、現在となつては目下の國策に順應するため自發的に輸出を抑制することを申合せ目下の需給の圓滑を圖ることになつた、

需要は百二十萬石に達するが本府配給課では二十萬石を自發的に輸出を抑制する事につき五月七日まで京畿道を始め各道に周知を

苗代改良 督勵に
係官各道に派遣

尚本年の苗代改良につき農林局では係官を各道に派遣し督勵するとなつてゐる

第三日目
鹽魚協議會

既存取締機關存續か否かについての鹽魚協議會第三日は廿四日午前十時より續行鹽魚代會社に變更、本府主催鹽魚協議會第三日は會場を金千代會館に變更、廿四日午前十時より開會、鹽卸業者、仲買業者も加へ協議が續けられたが、最初統制方策として地區每に製造組合を設くる事、中央に共同販賣機關の設置案は總督其他の理由により排撃主義を採り現存の販賣機關を存置し鮮鮮水産開發株式會社をして中央事務を扱はしめるべしとの意見が擡頭し何れの方法に落着するか豫想を許されぬ狀態となつた

協同油脂改名

朝鮮協同油脂會社では來る五月一日から朝鮮を削除し協同油脂會社と改名する事に決定した

渡邊技師等 産金事業視察

内閣資源局監査課長渡邊技師、局加賀山技師の兩氏は産金狀況視察のため最近來鮮朝鮮產金會社の案内で長項製鍊所を視察昨夜府内産金會社七社でキタタに案内產々産金上の要望を聽取両氏は長項製鍊所は豫想以上に各設備が整備してゐるといつてゐる

三月分の 米穀輸移出高

本府農林局調査になる三月分米穀移動高は移出數量五八〇、五一四

金銀買入 重石 水鉛
三昌鑛業所
京城府明治町二ノ三 電話本局③二〇五二番

資產信用調査 結婚調査

帝國興信所京城支所
京城府太平通二丁目
電話本局③四三一二番
本所東京 支所全國六十余

改良普及に當ることと決定、農村振興局長下鮮緊米穀局長統制の下に督勵官が各道に出張、督勵することとなつた

株式 (廿四日)

朝取短期

朝取算定と日歩 [illegible]

朝取短期建玉表 [illegible]

大株短期 [illegible]

大株長期 [illegible]

大株短期喰合 [illegible]

東株長期 [illegible]

東株短期 [illegible]

東京現株 [illegible]

東株短期喰合 [illegible]

期米 (廿四日)

朝取仁川 [illegible]

大阪期米 [illegible]

東京期米 [illegible]

大阪期米喰合 [illegible]

各地期米 [illegible]

商品 (廿四日)

大阪綿布、横濱生糸、大阪棉花、大阪人絹、福井人絹、大阪砂糖 [illegible]

外電 (廿四日) [illegible]

金融 (廿四日)

東京コール [illegible]

日銀週況 (廿二日) [illegible]

鮮銀週況 (廿二日) [illegible]

責任の書

その他川崎造船、國際汽船と一緒に出來てゐる、▲然しかし、ずふん頭々しいものがあるが、これが果して今日迄の好況は、ずにツァーの如く外はあるまいか▲結局は依然と云ふ事であつて見れば、あるひは海運界を代表して一時的に先登を切る事がないとも限らぬが▲その暴騰ほどの事はないと見るのが本當であらう▲鐵業あたりは其の暫く堅調たるものがありその規模に於て、その前途に於て嶄然たるものがあるから将來の新東は或はこの邊に落着く

どうだ▲當初こそ資源の關係上又時の氏神の遷觴から出現れた觀であるが▲無いと思はれ資源が朝鮮にもぞく〱と發見され殊に電力の豐富な事は今更説くまでもなく重工業の發展の素地は申分ない▲計畫性の賦風に依つて勃興した鮮株と現在は資弱であつても條件に於て決して資弱でない朝鮮とを比べると▲朝鮮の重工業將來は計畫性の賦風によつて刮目すべきものがある事は論がない▲朝鮮の株式界に生きる人はその發展への重大な役割を受持つてその大きな推進力となる覺悟があるかどうか

地位が投機を牛耳るに至つたのはこんな關係からでありこの投資の自由的資源が新東を推進めるだけの地力を持つてゐる事は欺ひないのだから新東の目先は理論的にも又行き詰りからも高いと見て良ささうだ

現株市況
船株高を中心

商船の積極經營好感は遂に投機的興味に盛殷展して本日も造船を中心に川崎造船、國際汽船と買進まれその他も材料含みの諸株は頗る買進まれる傾向が強く鮮内株も引續き買氣が强かつた

株式 雜株高に 小締る あと小往來

前場 雜株株式は休日明けで寄付より軟化し先月より買氣引續きの處鐘紡新株は一時に騰し朝新も瞬時にして好轉したが前場の引けは少し反落、鐘紡新株は一時に小高となり南北は軟化の模樣、而して朝新一八圓二十錢と云ふ通り半分を殘して大引値段は朝新一八圓五十錢朝新不可東新一二七圓六十錢と終了した

後場 軟調裡に推移し前場引けより朝新不申通して引けた

底流は強い

新規に材料が出現した處ではないが依然として強い氣勢である、內地の期米の大きな氣勢の中に調に始まりあとこの邊の持合であつた

株式利廻表

銘柄	拂込金額	配當率	相場	利廻
[illegible]	[illegible]	[illegible]	[illegible]	[illegible]

三期 無氣力の 小高下

前場 今期は當三圓五十八錢寄付いたが當限はアト五十九錢と手堅い商狀を呈したるも中限は軟調に出來て先限も三錢に八十五錢と稍軟弱の商狀を示した切りアトは取引が成立せず後後に八十七錢と付け依然閑散に前場を終了した

後場 小往來に前場を打止めたるあと阪地の不振に當所は當三圓六十二錢中三圓七十八錢先三圓八十八錢と前比值より一錢高二厘不申と依然氣乘り薄であつた

仁川在米高

二十四日現在の仁川在米高は左の通りで玄米は前週に比し三千二十五叺の減少である

玄米		一四二、五九五叺
同五斗入		一、四三五叺
白米六十キロ入		六、一七三叺
同三十キロ入		七、五一〇叺
籾		一五六、三三九叺
糯米		一、〇七〇叺
粟		四〇〇俵
大豆		四一、九五〇叺
小豆		七三八叺
大麥		二、六六〇叺
小麥		六、六四四
雜穀		四〇〇叺

各地正米市況 [illegible]

京城綿布仲値 [illegible]

一般商品市況 [illegible]

京日卸賣物價 [illegible]

感六界米

國策のため先の宣告を受けてゐる仁川の取引所が過去四十年間の經濟界に盡した功績を舉げる [illegible]

短期部 現物部
金東證券 京城府黄金町二丁目
三和株式現物店 京城府明治町一丁目
續騰!! 滿洲化產工業
大原證券會社 京城府明治町二丁目 本日ノ動キ
源山本源作商店 京城府明治町 電話本局②代表6101 6102 6103 6104 6105 3922
白井商店 白井友之助 京城黄金町
二田原取引店 確實なる投資參考資料 罫線入旬報 營業案内進呈 京城府黄金町
明治町責書

市況
[illegible]

法人登記公告
[illegible]

商業登記公告
咸興地方法院 [illegible]

法人登記公告
大邱地方法院 [illegible]

鮮郵船仁川定期出帆
咸興地方法院

沿岸航路出帆豫定
朝鮮運送株式會社 仁川回漕部
[illegible]

京城日報　朝刊　第七頁

寄贈 14.4.28

本紙定價一部金六錢　一個月金一圓廿錢　郵便一個月金一圓五十錢
發行所 京城府太平通一丁目三十一番地 京城日報社
電話本局 京城 [illegible]
定期刊行物 京城日報小學生新聞

英佛と直接交渉を行ひ現下重大危機を救はん

ヒ總統の抱懷する難局打開策

ロンドン特電「廿三日發」 賜暇歸國中であつた駐獨英國大使ヘンダーソン氏が二十三日ベルリン歸任の途についたことに對しドイツ側では何等特別の政治的意味を持つてゐるものではないといつてゐるが、一方獨國外務省通商局長クロンドル氏も近くベルリンを訪問することとなつて居り、ヘンダーソン英大使の歸任がクロンドル氏のベルリン訪問と關聯を有するものと見られてゐる。ドイツ方面から英國當局に入る情報に就いては獨軍備が加へられてゐるが右は英國の對獨軍事同盟結成工作の手を緩めるまでには至つてゐない模樣である、一方英當局に入つた情報に依ればヒトラー總統は來る二十八日召集される獨逸國會に於てヨーロッパ平和維持の基礎條件として獨逸側が說かんとする用意ある諸要求を說明する模樣である、該演說に當りヒ總統は

余は平和を欲する獨逸は一大帝國として獨逸の自然の通商地域である南東ヨーロッパ及バルカン方面に於て經濟上政治上の要求の原則は獨逸生存の權利として要求するものである、大戰により喪失した舊獨逸領植民地の返還を要求するものである、若し列強にして獨伊兩國の諸要求を容認する用意があるならば獨伊兩國は外交的手段を通して討議するの用意がある

と說明するものと傳へらる、なほヒトラー總統は平和維持に關する獨逸側の提案として向ふ二十ケ年間の相互平和條約締結國際軍縮委員制度により獨國が自發的に每年その空軍、海軍、機械化部隊の兵力を數％減ずると言ふ形式の軍備縮小を提案して居るとも報ぜられてゐる、ムツソリーニ首相とヒトラー總統との間には獨伊兩國の對英佛要求に關して飽くまで申合せが行はれて居りヒ總統は獨伊兩國が直接英佛と會談を遂げ實際問題につき討議を進めることが危局を救ふ途であるとの意見を洩してゐると傳へらる

洪、ユーゴーへの舊領土要求を放棄

イ、ユ會談の成果及見透し

【パリ廿三日同盟】イタリー、ユーゴー兩國外相のベネチア會談は廿三日をもつて終了を告げたが右會談は過般ローマで行はれたイタリー、ハンガリー會談が豫想通りに運び一九三七年三月のイタリー、ユーゴー條約を再確認したほか、ハンガリー、ユーゴー關係改善及びユーゴーの防共協定參加を確定的とするなどイタリー外交の大成功であつた、その結果ユーゴー攝政パウル殿下が近くローマを訪問する事に決定したが消息通の觀測によれば會談の成果及びその後の見透しは左の通り

一、ハンガリー、ユーゴー關係は事實上解決しハンガリー外相チヤーキー伯は近くベオグラードを訪問し又五月末にはハンガリー、ユーゴー不可侵條約の調印を見る事となろう

一、ユーゴーは國內少數民族問題を傍國の干渉を受けずに解決する事を保障された

一、ユーゴーの國際聯盟脫退確定的となつた

一、ハンガリーはユーゴーへの舊領土要求を放棄してルーマニアに向けイタリーはドイツを說いてユーゴー領土保全を保障する事となつた

獨伊樞軸の新しき勝利

パリ政界の觀測

【パリ二十四日同盟】今回のベネチヤに於けるイタリー、ユーゴー會談に對しフランス政府筋では極度の注目を拂つてゐたが、パリ政界では伊ユ兩國外相のベネチヤ會談は結局英佛の獨伊包圍政策に對する獨伊樞軸の新しき勝利であることを漸く容認するに至つた模樣である

哨戒艦新造

英國で計畫

【ロンドン二三日同盟】ヨーロッパ情勢の急迫に備へてイギリス海軍では着々建艦を急ぎつゝあるが、海軍通として著名なデーリ・テレグラフ紙のバイウオーター氏は廿三日イギリス海軍が最新式哨戒艦二十隻の新造を計畫してゐる旨左の如く報道し關係各方面から多大の注目を集めてゐる

イギリス海軍は六月中に百トン級最新型哨戒艦二十隻の建造に着手することになつた、右哨戒艦は何れも大艦隊に隨伴し得るに匹敵すべき大きさと、現在何れの國にもみざる所の快速と裝備と戰鬪能力を有してゐるものである、右哨戒艦は總て一年後には竣工各艦隊所屬になり主として航空機及び潜水艦防備に當ることとならう

支那空軍再建に英ソ間に醜い內訌

外蒙、香港で操縱士を速成中

【東京電話】我が荒鷲の目ざましい活躍に完膚なきまで粉碎された支那空軍の再建については、イギリス、ソヴエートが積極的に援助を行つてゐる事實が二十四日外務省に入つた、これによれば、先づペイロット養成のため共產黨の第八路軍から選拔した八百名の航空研究學生が外蒙の迪化、伊寧等に集めてソ聯將校が猛訓練を行ひ速成ペイロットを作りつゝあり、又重慶においてはレイカンビン大佐以下五十名のソ聯軍事顧問が航空の中央部の指導に當つてゐる、更にイギリス側では香港に飛行學校のため支那將校を集めて養成に努力する等我が空軍に對抗しようと最後のあがきを續けてゐるが、この間にあつてあくまで蔣介石政權の完全な掌握に躍起するソ聯はイギリスの軍事援助を好まず遂にイギリス人ペイロットによつて養成された空軍將校の配屬參加の中止方を政府に申入れたと傳へられ、早くも英ソの內訌を生じてゐる

海軍航空隊

各地に傳單撒布

【上海廿三日同盟】海軍航空隊は廿日の爆擊行に、多數の傳單を撒き、廿一日は湖南省一帶、廿二日には浙江省江西省福建省の各地に [illegible]

顯忠府並に新宿御苑拜觀を差許さる

靖國神社臨時大祭參列の遺族に

【東京電話】畏き邊りでは靖國神社臨時大祭に參列の二萬の遺族に對して顯忠府並に新宿御苑の拜觀を差許される旨御沙汰あり、廿四日午後一時から一千二百名が係官に誘導されて相次いで宮城に參入、顯忠府を拜觀、一同感激して退出した、なほ廿八日まで引續き拜觀を差許される 上海事變の戰歿勇士の遺族を偲び、次いで八重櫻咲き誇る新宿御苑を拜觀を許される

蒙古自治政府五周年記念式

嚴肅に擧行

【厚和二十四日同盟】蔣政權の半年の重壓に抗して決然蹶起した內蒙が昭和九年（一九三四年）四月二日德王を中心に蒙古自治の狼火を高く掲げて早くも五年、四月廿三日はこの記念日に當るので、多年の宿願叶つて新生蒙古の希望に輝く蒙古聯盟自治政府は二十三日午前十時政府大禮堂において德主席以下政府職員はもとより盟長、旗長、王公など參集しこれが記念式典を盛大に擧行、德主席の訓示と蒙古建設のあとを偲び、正面に掲げられたジンギスカンの肖像と蒙古旗を仰ぎつゝ、いよく日蒙提携を誓ひして防共の一方の雄たるの地位を明かにした、なほこの日厚和の街は戶毎に日蒙國旗を掲げ祝賀氣分漲つた

我軍に機先制せられ四月攻勢水泡に歸す

敵の遺棄死體約一萬四千二百

北支軍發表

【北京二十四日同盟】北支軍司令部發表（二十四日午後四時）蔣介石が中外に宣傳せし所謂四月攻勢は皇軍のため各所に於て徹底的打擊を受けその企圖は全く水泡に歸し去れり、即ち四月上旬を期して敵が全面的攻勢を開始するの企圖を判明するや北支軍各部隊は三月下旬以來機先を制して之を攻擊し、特に陸軍航空部隊は敵の集結地域に對して連日爆擊を敢行して以て敵の攻擊意思を萎縮せしめ、次いで地上各部隊は氣勢揚らざる敵の攻勢を隨所に擊破潰滅し概ね廿日頃からの作戰を封鎖し敵は僅に局地的騷動を爲すに過ぎざるに至れり、四月二十日迄の戰果左の通り

◇敵の損害 ▲遺棄死體一四、二一八▲捕虜五七八▲主要鹵獲品 迫擊砲一一、重機一一、輕機八七、山砲四、小銃一四八一、自動小銃一〇、小銃彈凡そ八九、手榴彈凡そ四、五〇〇發、迫擊砲彈凡そ六〇〇發、其他

◇我が方の損害 戰死二一九、戰傷五七

西江岸の敵を追擊中

【廣東二十四日同盟】南支派遣軍報道部二十四日午後四時發表 西江右岸地區の戰況左の如し 當面の敵を完全に擊破し得る態勢にあり、又西南方の大部隊は西北方に退却中なり

一、江門附近に蝟集せる數千の敵を攻擊し昨二十三日正午頃その第一線を奪取せる我が○○部隊は江門西北側地區に進出中なり

二、○○部隊は江門西南方デルタ地帶に蟠據し陣地を占領せる敵を攻擊目下西方に向ひ追擊中なり

三、飛行部隊は西江水路を遡航し避出遲れし敵の退路を完全に遮斷せり

四、開平附近にありし敵大部隊は潰走に陷り殘敵を以て西北方に向け退却中なり

海鷲高安、建甌を爆擊

南支では機雷五百を處分

【上海二十四日同盟】艦隊報道部二十四日午後四時發表

◆中支方面戰況

一、廿三日陸軍航空部隊の作戰に協力せる海軍航空部隊は南昌防衛の要衝たる高安及び附近の敵陣地に多大の打擊を與へたり、なほ前日に引續き建甌を爆擊せり

二、海軍航空部隊は南昌西方同飛行場及び諸施設を大破せり

◆南支方面戰況

[illegible] 機雷五百を處分 [illegible]

日章旗と海軍旗の戰塵を洗ひ清める我が勇士

南支戰線崖縣城外寧遠水附近【航空便】

戎克卅隻を粉碎

陸鷲沙洋鎮を爆擊

【○○基地廿四日同盟】鈴木、松原、井上等各隊の荒鷲部隊は廿三日午後敵機を冒して大擧數回に亙つて出動し漢水南岸の敵要衝沙洋鎮を襲ひ漢水の渡河出擊を企圖して集結中の數千の敵大部隊並に運河中のジヤンク三十隻に必中の巨彈を浴びせ、敵の出擊企圖を完全に破碎甚大なる打擊を與へて無事歸還した

馬占山軍を殲滅

陰山山脈に突入

【包頭二十四日同盟】黃河を渡河して陰山山脈に潜入を企てた馬占山軍に對し猛追擊中の増子部隊佐藤隊は、二十二日早朝陰山南麓において之に猛擊を加へ殲滅的打擊を加へ同賊は山中に潜入せる敵をなほも追擊人跡未踏の道なき陰山の峻嶮を騎馬を捨てて登攀、山嶺を距てたる十五キロの地點○○において第八路軍抗日自衛團を合した敵に猛攻を加へ壯烈なる山岳戰を展開遂にこれを占領大西山の峻嶺に日章旗を翻へした狼狽せる敵は更に北方山中深く潜入した占領せる○○は第八路軍抗日自衛團の本據にして谷間の要衝にコンクリートのトーチカ陣に堅固な陣地を構築し敵が、こゝを根據に京包鐵道及び通信網の破壞を企圖してゐたものである

國民並に科學動員勅令案決定す

【東京電話】政府は時局の進展に對應して國家總動員體制の整備を急ぎ總動員法の全面的發動について企畫院を中心に關係各省間において研究を進めてゐたが、國民總動員並に科學動員の整備化をはかるため今回企畫院內に一部を新設し現在第三部に配屬されてゐる右二事項を管掌せしめることに決定、二十四日の閣議においてこれが勅令案を附議決定した

東亞新秩序の建設

"徒らに反對するなかれ" 汪派の南華日報論ず

【香港廿三日同盟】香港の汪精衛派機關紙南華日報は廿三日の紙上で「東亞の新秩序を論ず」と題する社說を掲げ左の如く論じてゐる

世人は今 や日本の提唱する東亞新秩序建設に對して極力反對してゐる、所謂東亞新秩序なるものはそれ程よくないものであらうか一應にこれに反對するだけでなく更に一步を進めた認識をなすべきである、即ち東亞新秩序に反對することは同時に一切の在支特殊勢力又は如何なる外力の支配に對しても反對すると同意義でなければならないとを認識する必要がある、若し日本の代りにイギリスかアメリカが中心となつて東亞の新情勢を作りそれに

ソ聯が中 心となつて赤色勢力を極東に伸して來ることとしたら吾人は原則としてこれに對して一應の反對をしなければならん、一面において所謂東亞新秩序に反對しながら他の一面で別の外國勢力、甚しきは國內擾亂を企圖するが如き勢力の援護を受けるのはこれ即ち新秩序に反對し舊秩序による現狀の支配方式の維持を望んでゐるに過ぎない、我々は唯中華民國の獨立の自主的要求を以て日本の

新秩序に 對抗せんことを願ふのみで、その他の國家の外力勢力による舊秩序によつて日本に對抗することを願ふものではない、今次事變の戰禍に奈し極東の現狀維持を要求するものはイギリスでその打破を要求するものは日本だ、而して極東現狀打破を欲するものは單り日本のみならずアメリカもソ聯も亦の間日本は新秩序を建設せんとしアメリカは孔米精神を太平洋の前面に擴大せんとしソ聯は赤色勢力を延長せんとし、中國は獨立自主國家を建設して外力の支配による秩序から脫せんとす

傅市長、佛總領事に抗議文を手交

【上海二十四日同盟】十七日上海特別市政府秘書長 [illegible] 氏がフランス租界に於て抗日テロ團の狙擊に遭難した事件に對し同市政府では同日直ちに電話を以て嚴重抗議を行つたが、二十四日午後四時傅市長は改めて同市政府員をフランス總領事館に派遣、申入れをフランス總領事に手交するところあつた

時局全權大使 [illegible] チエッコ・スロヴアキア國駐劄 [illegible] の同國保護國化に [illegible] を表明すると共に同公使館 [illegible] に關する國內手續をとつてゐたが、去る十九日の樞密院本會議において [illegible] これが正式決定をみたので廿四日午前 [illegible] 公使に對して左の如き發令があつた

躍進半島の實情說明に參會者多大の感銘

本府主催朝鮮事情座談會

【東京支社電話】目下東京で開催中の大陸發展大展覽會朝鮮館は半島事情展覽、交通、鑛產國民精神總動員情況等を紹介するに大いなる効果をあげつゝあり去る廿二日午後三時半から東京商工會議所會議室に於て本府主催の朝鮮事情座談會を開催、朝鮮側より本府井坂商工課長その他各事務官、民間より公國鑛業 [illegible] 日本高周波安井社長、朝鮮江水電の [illegible] 氏其他約二十名出席、東京側より [illegible] 電力等に關する諮 [illegible] 各界より約三十名出席し井坂商工課長より [illegible] 半島の實情並に大陸への前進兵站基地たる使命其他詳細に說明、一同に感銘を與へ、次で朝鮮のアウトライン紹介があつて、質疑應答に移り [illegible] 諸氏より種々質問があり [illegible] 諸氏より答ふる所があつた

繰上五相會議

【東京電話】二十四日の繰上五相會議は午後二時より首相官邸に開會、平沼首相以下陸海外藏の關係閣僚出席、青木企畫院總裁を招致して昭和十四年度物動計畫に關する原案を詳細聽取の後、前日に引續きヨーロッパの情勢を主題とする外交問題に關し協議した

滿洲國參議後任

于芷山上將

【東京廿四日同盟】滿洲國政府では參議府副議長 [illegible] 氏が病氣で辭任方を申出てゐたので、廿四日參議府會議を經て同氏の辭任を決定、後任に治安部大臣于芷山上將を、治安部大臣には陸軍上將三江省長于深澂氏を決定左の如く午前十時發表した

特任參議府副議長 治安部大臣陸軍上將 于芷山

特任治安部大臣 陸軍上將三江省長 于深澂

特任參議 胡嗣瑗

勳一位 胡嗣瑗

特旨を以て前官禮遇

三江省長に盧氏

【新京廿四日同盟】于深澂三江省長の治安部大臣榮進に伴ふ後任は廿四日國務院會議で左の如く決定即日發令された

任三江省長（簡任一等） 盧元善

チエッコ駐劄藤井公使罷免

【東京電話】チエッコのドイツ保護領編入に對して帝國政府は直ちに藤井プラハ駐劄帝國公使に歸朝命令を發しドイツ [illegible]

奧村大每社長本社來訪

大阪每日新聞社長奧村信太郎氏は [illegible] 各地方面に挨拶のため平川 [illegible] 總務局長、平野本社營業部長と共に廿二日入城、まづ同日は府民館で開催中の [illegible] 大阪每日京城支局長と共に本社を來訪した

本府辭令（廿四日附）

任道事務官（七等） [illegible]

京城法學專門學校教授 [illegible]

命慶林局勤務 [illegible]

本府事務官 [illegible]

任道理事官（土地改良課長） [illegible]

本府技師 [illegible]

依願免本官 [illegible]

東西南北

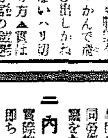

十三年ぶりの聖戰司令官の歡迎があつて田中司令官から『大いにやつてくれ給へ』と、激勵され、また當分腰を据ゑてやらうといふ矢先、田中司令官が凱旋のときは『翁君頑張つたが○○の警備について呉れ』と、呟ひかけていた [illegible] 「まだ九ケ月しかならんのに渡滿だよ、朝鮮料理の味もまだ判らず、これからやるんだつたよ」と、云ひながらも敢然とつかんで飛び出しかねないハリ切り方▲實は [illegible]

同文館
東京市神田區駿河臺下 振替口座東京一三五番 電話神田(25)四五七六番

日本產業能率研究所長 上野陽一編
能率ハンドブック
—經營管理資料の集成—
上卷（生產編）
經營・管理・能率に關する百科全書!!
新刊 日本規格B列六番五五〇頁 八ポイント特殊活字使用 定價四・五〇（送料）
一 良心的な編輯 五ケ年に亙り眞摯な研究家を動員して、凡そ時間のチヤーナリズムを超越した良心的な編纂を行つてゐる。
二 內容の豐富 生產・配給・財務・事務・人事の各分野に亙る能率に關する凡ゆる資料の豐富な集大成であり、能率百科全書である。
三 內容の實務化 現下日本の產業的發展の步調に合せ、出來るだけ我國の實際資料を主として可成理論を避け、實用に主きを置き編纂した。
四 上卷の內容 ①能率とは何ぞや、科學的管理法とは何ぞやを理論的・歷史的に檢討、全卷成立の意義を基礎づけ ②生產編に於て工場の成立より製品の仕上までの全行程を全年職を全て管理學的立場から、實際を中心として說いた
推薦の辭
日本商工會議所會頭 伍堂卓雄氏
現下我國未曾有の非常時に當つて上野陽一君の能率ハンドブツクが公にされた事は最も時宜に適した企てとして慶賀に堪へない。現下非常時に際し第一の急務は生產力の擴充と消費節約及廢品の回收利用であり、第二には貿易の振興及び物價の全部科學的管理法の名をもつて呼ばれる能率方法の數へる處であつて、今回本邦に於ける科學的管理法の研究者實施者の一人者上野君が五年に亙る資料を整理し、ハンドブックを作り世に送られた事は、後進のものに對してどれほどの便益を與へるか想像に餘りあるものがある。
日立製作所取締役 山下興家氏
今や世間は生產力擴充の爲に唯徒らに工員の增加、設備の增設に狂奔し、その最も大切な各人の生產能率の增加を忘却してゐる如く思はれる際に、上野氏がこの著を公にされた事は世人に對する一大警鐘で非常に意義深いものがある。その適用に於て工業に從事する人々に對し聲くこの書を推薦したいと思ふ。
★工場・鑛山・各會社・實務家必備の書。
總論篇 概論・史・原則 [illegible] 單一化・標準化 分類及記號 生產篇 工場建設 工場配置 工場設備 設備保全 生產計畫 工場組織 工具管理 購買 倉庫管理 運搬 作業研究 工程管理 品質管理 材料節約 [illegible]
中卷 配給篇・財務篇（六月刊行豫定） 下卷 事務篇・人事篇（十一月發行）
上野陽一著 能率概論 菊判二九〇頁 價二・〇〇 送一四
上野陽一著 新事務必携 菊半判四九〇頁 價一・八〇 送一二
經濟學博士 阿部賢一編
最新商業經濟辭典
增補版 新四六判堅牢布裝 總頁一四八〇頁 項目實に一萬二千七百餘 定價三・八〇（送料）
初版刊行以來その壓倒的收容語數と說明の正確さに於て各方面の絕讚を浴びた本辭典は、今回第三十五版を發行するに當り最新の項目を增補し衣を新にして登場する。即ち支那事變の進展と國內經濟の激くべき變化、歐洲の風雲と世界經濟狀勢の急變轉につれ、商業經濟上の新語も亦著しく增加したからである。
本辭典の特色
一 權威ある編輯 執筆者はそれぞれの專門の代表的學者、實際家を網羅しその共同勞作になり、更に阿部賢一博士が責任編纂をなしとげた權威あるものである。
二 內容の豐富 內容は理論的部門と實際的部門を出來る限り廣範圍に涉猟した即ち一般經濟學史、各國經濟史、財政學、列國財政史、貨幣銀行、各國貨幣銀行史及び實際的部門としては、銀行、信託、保險、取引所、手形、關稅、倉庫、商店等商業一般
三 內容の實務化 簿記、會計簿に關する項目二千餘を探錄した。なほ附錄として商業英語略語表、各國貨幣制度表等を收む。故に實務生活に直接影響をもつ新聞の經濟面、相場欄の理解等にも極めて容易である。
四 項目の清新 各項目の解說は最近の知識にもとづき、勉めて統一的綜合的たらんことを期した。（昭和十四年二月迄の新經濟語をも收めた）。
★學者・學生・軍人・官公吏・銀行會社・工場・商店・實務家・計士其他各位は是非本書を備へられよ。

社説

靖國神社臨時大祭

靖國の御盾に命捧げらるゝ護國英靈、けふ、聖上陛下の行幸を仰ぎ奉り、その御親拜を忝うするは洵に畏き極みにて、新しく國へ鎭めの御入りして祀らるゝ支那事變殉難の一萬三百八十九柱もまた、この宏大無邊の大御心に、感激限りなるものあるべく、[illegible]

◇

かくて早くも三年、東亞の新秩序建設を目指して、ひたぶる進めたる皇軍の猛進、よく敵陣を撃破し、我と共に東亞を護る新政府の誕生に、新しき息吹きを見つゝある。これ、もとより大御稜威によるものなれど、またよく一死報國の赤誠に燃ゆる將兵の働きなくば、この成果を期し得られなかつたのである。

◇

大日本帝國は、建國以來八紘一宇を國是として、中和を旨とするの國を以て、[illegible]これが擁護を國の誇りとし、[illegible]はない。

◇

いふまでもなく、一億國民は日本民族の傳統であり、本願であり、而して死に對する覺悟である。即ち、臣は君のために死をただに辭せず、[illegible]本國民たるの名のみ。[illegible]

◇

[illegible]

◇

[illegible]、愛むべき[illegible]このためにのみ。[illegible]

時事讀本

中立法案審議を續る 米國輿論の動向【上】

對外強硬反對勢力侮り難し

チェコからメーメル、そして近くはアルバニアと歐洲の地圖が無造作に塗りかへられて行くにつれて英佛の態勢は日増しに强硬となり、その危機が切實化すると共に、米國の外交政策は明瞭な變轉を示した。この新しい轉回は孤立政策の廢止を意味し、單なる「戰爭不介入」の態度から「積極的戰爭防止」に乗り出さんとする點に畫期的の意義が見出される。

米國外交政策の轉換は本年頭の大統領教書において既にその片鱗が示されたが、ルーズヴェルトが去る一月四日の一般教書中で「言葉以外の戰爭」の

嵐と 新たなる軍事的經濟的侵略の脅威に抗して民主國と國際信義に對する信念を擁護するために、孤立主義より脱却するの要を力説したことは未だ一般の記憶に新たなるところであらう。次いで一月末にはロスアンゼルスにおけるダグラス機墜落に基く對佛航空機輸出問題の重大化と所謂「ライン國境說」の發明等、米國政府當局の英佛援助の方針は凡ゆる反對を受けるには至つてゐない。寧ろ米國内には依然國際政策に對する共和黨その他を中心として、

米國 輿論、就中議會内における各派の消長を一瞥する必要があらう

[illegible]

が前に次第に強化されて行つた四月十二日の新聞記者團の會見の際、ルーズヴェルトの口から洩らされた觀測は、現在における米國政府の態度を端的に物語り、「ワシントン・ポスト」紙社說」の名を藉りて表明された

彼の 見解は「單なる警告の强行演に對する警告」であるばかりでなく、同時に國内の「頑强な孤立主義者」に對する挑戰」ともいはれてゐる

ルーズヴェルトを首班とする米國政府と軍部のかうした積極方針は未だ米國輿論の全面的支持を受けるには至つてゐない。寧ろ米國内には依然國際政策に對する共和黨その他を中心として、

これ が改正する必要がある

現行中立法の改正が要請されたのは、本年頭の大統領教書であつた。ルーズヴェルトは右において次のやうにこれが改正に言及した

「一、中立法は侵略者に事實上の援助を與へるものであるなれば、

かうして改正法案の起草には議會に多くの因子を要し、新中立法がピットマン外交委員長から上院へ提出されたのは三月の二十日であつた。新中立法は交戰國に對する所謂「現金・自國船輸送」を骨子とするもので、その大要は次の通りである

一、買戰行爲の有無に拘らず、第三國間に戰爭が勃發せる場合、大統領は三十日以内に交戰當事國を指名せる布告を發するの義務を有す

一、大統領が右布告を發したる後米國船舶は有交戰國向けの軍需品その他の物資を輸送することを得ず。第三國を通じて交戰國に輸送することも亦同じ

一、交戰國向けの武器其他の商品は凡て取引契約中に含まれる凡ゆる權利義務が米國人の手から外國人に移讓されるまでは米國の港を出港し得ない。又、米國船に積載して出港することも許されぬ。所謂「現金・自國船輸送」

一、交戰國に對するクレヂット供與を禁ず（但し、ラテン・アメリカの一國が非アメリカ大陸の國と交戰する場合はこの限りに非ず

臨時資金調整法 施行規則に就て

水田財務局長談

長期建設に應ずる[illegible]資金の使用の調整を期するため、臨時資金調整法及び同法施行令は十二日、同施行規則も昨日第六十四號で發布されたが、これにつき水田財務局長は左の如く談話を發表した

行政の中で國策に關係ある部分の要點を述べて今後その運用に關し遺憾なきを期したい

先づ第一に自己資金に依る事業設備の新設、擴張又は改良に關しては從來は相當額又は資本金五十萬圓以上の會社のみが許可を受けることとなつてゐたのであるが、今回の改正に依つて個人及會社以外の法人等にも適用せらるることになつたのである

從つて 今後事業設備の新設、擴張又は改良に關しては金融機關よりの借入に依らない場合は會社は勿論のこと會社以外の法人團體並に個人其の他何人も法人、組合等、何々會、何々社と謂ふが如き商號法人格を有しない團體等も凡て政府の許可を受けねばならないのであつて此の點特に留意して頂き度い（改正法第四條）

第三に 右の如き今回の改正の趣旨から判斷して許可を受ける設備の新設、擴張又は改良を要する場合は（勅令）工事の中止を命ずることになつてゐるのである以上を要するに今回の改正は現時局下に於て國策上重要なる設備の新設、擴張の遂行上眞に已むを得ざるものであつて金融界、實業界の方面に於ても因難を感ぜらるることであるから今回此の臨時局の要請を一般と深め今回の改正法の趣旨の徹底せられん事を[illegible]

三萬圓を超ゆるもの

であるから之等の方々は明日の點等間違ひの無いやうに御注意を願ひたい（施行規則第十一條）第二に

の二施行規則第十一條）第二には許可を受くべき金額の限度が一般的には從來通り五萬圓であるが、後に述べる樣な

特殊の 事業設備に付ては、それを引下げ三萬圓を超ゆるものは明瞭認否の許可を受けねばならないこととなつた（施行令第一條、第六條の二）施行規則第十條、所謂特殊な事業設備とは

一、化粧品、化粧用具、喫煙用具、身邊用細貨類、毛皮製品若は羽毛を用ひたる製品、宗教用品、玩具、室内装飾用品、照明器具、寢具、飲料、清涼飲料、調味料、菓子又は飴の製造用の設備

二、映畫製作用の設備

三、物品販賣用の設備

四、興行用、遊興用、旅館用、料理店用又は貸席用の設備

五、興行用の設備

六、社交用、娯樂用又は遊興用の設備等であつて

現下の 時局に於て社國家全般の見地より見て必要の度合に乏しく之等事業と認めらるるものである。而して今回の改正に依り新たに許可を受くべきもの迄中で現在手持中の事業設備の新設、擴張又は改良が五月二十一日迄に完了する見込のたいものは五月十一日迄に許可申請書を提出しなければならない

新たに 許可を受けなければならなくなつたものとは次の通り

一、會社以外の資本金二十萬圓未滿の會社、會社以外の法人、個人若しくは團體又は個人の事業設備の新設、擴張又は改良に關するもの

一、相互會社以外の會社の[illegible]

興南、城津と端川 各使命に應じ發展

【12】 都市問題座談會

川合 その施設に對して細部しなければならぬ

井原 多少しなければいけない

川合 鏡城、清津と東海道に相對するとしての位置地として海州港も見るといふことはどうでせう

井原 さういふ風に見た方がいい。海州を生かすことは非常に無理なく生かすことになるといひたい

川合 鏡南浦がさうなるといけなくなる譯です、然しこれは大の虫を生かし小の虫を殺すことが穩當ではないですか、そこで正木さんかに照會して見たのですが、米が大分過剰であるといふことでもあるが、大局から見て鏡南浦を避けて海州を生かすといふことが穩當である。さういふ方面を調整しなければいけない、朝鮮の各都市には夫々計畫性をあたへて鏡南浦を避けることが必要である。さうなると籠南浦にも相應の職能がもあると生きる道が出來てくる

鈴木 職業を避すといふ場合には計畫性をあたへなければならん、野口氏が興南で工場を起す場合には先づ計畫性をあたへると共に電力資源を確保して居る

澁谷 海州の潮流は非常に工合が惡い、それに設備がある

川合 それは相當考慮されてゐるやうです

井原 海州は潮流、潮位が非常に大きく深い、海州は荒波が激しい、海州は潮流は激しく設備しなければなりませんか

川合 海州は井原さんが強調されて居る通り新興の土地だから計畫的興味ある、さうして將來發展として十分の機能を發揮して貰ひたいと思ひます

鈴木 さうすることによつて相當資格ある港となると思ひます

川合 朝鮮側の多獅島新義州の母子港問題ですが母子港は多獅島が五ケ年計畫に乗り出したが現在既に新港では國内の道路に四千五百萬圓を費して五年で完成させるといふことだ、さうすると生まれる物が出るが、今後は道路になる、その方面に工場地帶をもつて行くことは此の都市計畫の實施とは此の方面から[illegible]されると思ふ

井原 さうして來ると母子港を一つ[illegible]

鳴元 國營地帶主として平北寄り、それから新義州の工業地帶の將來性についでは

井原 龍岩浦、築港、無水アルコール工場等が目立つもので、あと[illegible]

[illegible]

井原 職業江本港がうまく行くが、是が問題です、東海道が開設されるとこの方面が當然手に入る

川合 それが問題になるが、それを國内に持つて來て處分しようと言ふことは、なほ考ふべき點が多いやうに思ふ

川合 あの邊一帶を特殊行政區域としたら

井原 それは母子港問題に關聯を持つことになるから[illegible]な事は出來ないだらう

出席者（順序不同）

本府內務局長 大竹十郎、本府鎭海地理長 井原大佐、鐵道局資材部長 本多亮雄、京城帝大教授 鈴木武雄、鐵道局營理課長 川合彰武、金組聯合會理事 高井春五郎、朝鮮拓殖副社長 鳴元勸、京城府都市計畫係長 [illegible]、本府營繕課 渡邊[illegible]、時 二月十八日、會場 京城日報社

川合 その問題は、解決策を[illegible]くて話題に乗り上げたやうな感もあるが、あの邊一帶を徹底的に利用して見て、さうして國境との關係に政治的な解決をして行かなければいけないのではないかと思ひます

井原 木材は昔ほど安東に運ばれてゐないと思ふ、今後は上流に運送が出來たら上流で加工されるであらうし、又無水アルコール等も同様、是に計畫的經營されるだらうと思ふ

川合 滿洲國側が鴨綠江に工場が出來るやうになれば材木加工業が發達して來る、さうしてこそ、その都市に新しい都市が出來る場所として國防の上からもよいことにしなければならん、新義州の木材問題は經營を要する問題で鮮滿ブロックの見地から見て私は木材工業は上流に移るべきではないかと思ふ、新義州の者もさういふ見透しをつけて居るのではないか

井原 賛成して居るだらう

放射線

「新潟」中與部下實力派會議で即日に一圓を醵出し最も古い中一日を[illegible]

「埼玉」川口町は國境に[illegible]

「京都」府下[illegible]田町の簡現田の低地に印が出鐵りしたと毎日見物人が押しかけてゐる（鐵ではないこの[illegible]）

「大阪」豊國水試が大阪府、和歌山縣および[illegible]

「兵庫」[illegible]

「岡山」[illegible]

「島根」[illegible]

「廣島」三原市[illegible]

「山口」[illegible]

「長崎」佐世保の支那事變[illegible]

「鹿兒島」七十の老翁、[illegible]

「沖繩」南島は[illegible]

「高知」[illegible]

「北支」[illegible]

鮮米移出激減

[illegible]

東海鹽巾著 定時總會

東海鹽巾著では五月六日[illegible]定時總會を開催する

夕刊後の市況

[illegible]

朝取實物出來値

[illegible]

大衆名著選集

戰地の慰問に 銃後の娯樂に

各冊 九十五錢

面白くて内容豐富で素晴しく安い！ 全日本大歡迎の小説はこれだ！

赤穗浪士 大佛次郎著（上・下二冊）

鳴門祕帖 吉川英治著（上・下二冊）

清水次郎長 小島政二郎著（全一冊）

南國太平記 直木三十五著（上・下二冊）

新撰組 白井喬二著（上・下二冊）

大岡政談 林不忘著（全一冊）

半七捕物帳 岡本綺堂著（全一冊）

右門捕物帖 佐々木味津三著（上・下二冊）

慰問袋にこの一冊！ 東京牛込 新潮社

日本思想叢書

（文部省藏版）

（財團法人社會教育協會發行）

日本書紀精粹 文學博士 黑板勝美氏 校訂解說譯註　四六判・紙裝・八四三頁　定價 壹圓五十錢　送料 十二錢

日本書紀は我が皇室の本源を究め、皇國の由來を明にし、列聖の宏謨を述べたものである。本書は日本書紀三十卷の中より、國體思想の涵養に資すべきものを書き下し文に譯され且つ最も困難なる口語譯まで成し遂げられて居る。

中朝事實 文學博士 深作安文氏 校訂解說譯註　四六判・紙裝・五六〇頁　定價 壹圓　送料 十錢

著者山鹿素行は江戸時代最高の碩學、日本主義の唱導者。その感化は大石良雄を通し、吉田松陰を通し、乃木將軍を通して我が國の士氣を鼓舞し、更に永遠無窮に日本精神の發展を護るであらう。本書は赤穗謫居中の名著我が國體の美を稱揚した大文章。

萬葉集 文學博士 久松潛一氏 校訂解說譯註　四六判・紙裝・二六四頁　定價 五十錢　送料 六錢

萬葉集二十卷はわれらが國寶であり、世界に誇り得る古典である。本書では全二十卷の中から忠君愛國の精神を鼓舞し純美なる情操を陶冶するに適切なる歌約三百首を選んでこれを題材によつて分類し、現代語譯を施してある。

新論 文學博士 宇野哲人氏 校訂解說譯註　四六判・紙裝・三五六頁　定價 六十錢　送料 六錢

新論は水戸學の中心的碩學會澤正志齋の憂國の大文章、就中本書の中心をなす國體論は著者の根本思想にして、我が國民の必ず認識しなければならぬ超時代的眞理である。

本書は文部省が教育の本旨に則り、昭和六年から同九年の三年を費して完成したものである。日本精神の眞髓を把握し、新秩序建設の指導者となる人々の必讀の書である。

（緒言）—前略—此の時に際し國民精神を作興して皇國の不基を鞏うするは刻下の急務にして、之が方途は諸般に亘り頗る多端なりと雖も、先づ古を溫ねて道を明かにし、我が國の精神を涵養するは流弊の源を治むる所以であり、特に此の意味に於て我が古來の文獻中より二十數篇を撰びて日本思想叢書と名づけ、江湖に提供して各種の讀者に便ならしめんとする。原文を校訂し、之れに解説を附し、又口語譯を附した。—文部省—

古事記 一高教授 次田潤氏 校訂解說譯註　四六判・紙裝・四六八頁　定價 八十錢　送料 八錢

古事記は元明天皇の和銅五年即ち一千二百餘年の昔、大安萬侶が勅命を奉じて撰録した我が國最古の古典で、我が國民精神の淵源と特殊性が端的に現れてゐる。本書は純粹なる原文を直譯文と口語譯文とに書き分けてゐる。

弘道館記述義 文學博士 深作安文氏 校訂解說譯註　四六判・紙裝・三三四頁　定價 五十五錢　送料 六錢

本書は水戸烈公德川齊昭及藤田東湖を通じて見た國民倫理の獨創的哲學を一般國民に知らしめんが爲めに編纂されたものである。特に日本教育の根本觀念を把握するに唯一の書である。原文の部と口語譯の部とから成る。初學の士は口語譯だけで十分意義が會得せられる。

古語拾遺 文學博士 加藤玄智氏 校訂解說譯註　四六判・紙裝・一二六頁　定價 二十五錢　送料 六錢

古語拾遺は平城天皇の時老齡八十を超えた齋部廣成が、勅命を拜して奉った上奏文である。古事記日本書紀と竝んで我が國體の淵源に親炙する上に必要缺くべからざる根本資料である。

祝詞宣命 文學博士 山田孝雄氏 校訂解說譯註　四六判・紙裝・一九二頁　定價 四十錢　送料 六錢

祝詞宣命はそのまゝで立派な文學的作品であるのみならず國家の資料として最も尊重せらるべきものである。祝詞の本質はやがて神道の本質であり、宣命には我が國民思想の中核ともいふべきものが既存してゐる。

頒布所　東京市芝區芝公園十二號地　株式會社 大日本教化圖書　電話芝三七八三番　振替東京一〇一〇七三番

ヤンマーヂーゼルエンジン

内燃機界ノ權威

絶對ニ火氣其他ノ危險ナシ・操作ハ簡單

他機ニ比シ燃料消費量絶對僅少

一時間一馬力當リ一錢強

三馬力・五馬力・六馬力・八馬力・十馬力・十二馬力・十三馬力・十五馬力・十六馬力・十七馬力・十八馬力・二十馬力・二十五馬力・三十馬力・四十馬力・四十四馬力・五十馬力・百二十馬力・百五十馬力・二百馬力

【カタログ贈呈】

大量製産・在庫豊富

京城府京城驛前 株式會社 山岡發動機 京城支店

本社・大阪市北區茶屋町

小兒の下痢止

消化不良に

ベービー散

お子様が下痢された場合なさず必ず徐々にはやめてあげて下さい決して止めて下痢を急に止めてはいけません。それは危険な素人療法です

製造發賣元 京城 株式會社 新井藥房

MARUZEN MARUZEN MARUZEN MARUZEN MARUZEN

丸善の國產帽子

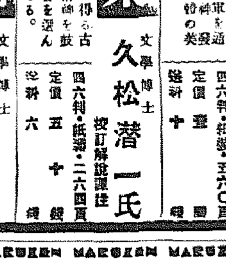

時局下によく技術の飛躍的向上を示し優秀舶來品を凌駕する逸品を提供

優秀ファー 銀・茶 ¥8.80 送・30

其他 ¥10.00 ¥11.00 ¥12.00 ¥17.50

京城府本町二丁目 丸善 電話本局（2）代表一四一六番 一四二六番

松浦整形外科

醫學士 松浦弁男

黃金町三ノ二二一 電話本局七五二〇

早大先づ一勝
法政の追撃遂に空し
六大學野球リーグ戦

5A—3

【東京電話】延期中であつた東京大學野球リーグ早法一回戦は二十四日午後二時三十分から神宮球場で天知、角田、山崎、野井四氏審判、法政の先攻で開始、結局五A對三で早大一勝した、時に四時五十二分

法 000300000 3
早 120020000A 5A

法(打)遊中代一捕右三左代右投同二代打加 澤川島上木田田下田藤谷村野谷
早(打)左一遊三右中捕投同二 好井南村井黒後藤三松村南木淺辻石近藤

早 打29 安6 犠1 四0 失5 1
法 打32 安8 犠0 四1 失5 7 0

二塁打 三好、村上
併殺 近藤、松井、辻井、佃 村瀬、松井

戦評

【東京電話】好調を傳へられた赤根谷の調子は豫期外であつた、球の切れも惡ければカーヴのコースも不整、僅かに緩球で逆境を脱せんとする狀態であつた、尤もこんどのシーズン戦始赤根谷に苦戦する早大が幾分低調な攻撃をとつたゝめ試合の經過は比較的緊張味があつたが、之は兎も角一、二回早大南村の好打、村瀬の好打に三點を與へ一F(リード)し試合は有利に展開した、幾分戦調の嫌ひはあつたが、足の覘指の爪をはがし懸念された石黒は球速に制球に上々の出來にかてゝ加へて内野陣も昨秋以上に締り、且つ攻撃早大の前途は多幸なるものがあつた、しかし何處に隙があるか分らぬものだ、待ち構へて居るか、かゝる不利な體勢にあつてなほ逆襲し得る法政が強いといはざるを得ないが、更に第三回の法政は依然好調を續ける石黒に對して村上の猛烈なる三塁打をきつかけに四安打の救援で鳴りやむ如何處迄この猛打が繼續されるかの感があつた、近藤の交替は結局早大のかゝるピンチを切抜けさせ得たものであつた、一波瀾後の情勢は法政の救援佐藤の妙技と近藤の好投に投手戦と化してしまつた、かゝる投手戦のうちにも終始近藤は整球に不安のあるため戦況は常に法政に優勢の感があつた、惟勝因はかゝる情勢と結果を彌したのだから試合は不思議であるやうには思へるが、低い目の直球が入つたゝめ佐藤好投の因があることを前提とすれば五回の南村、木村に打たれた決勝打は何れもねらひ過ぎる餘り手許が狂つて高目に失したのが運の岐きであつた、しかし勝敗の局面は全く紙一重延いて言へば力の石黒、近藤といふ兩投手陣の優位はその分散であつたといふべきであらうが、兩軍のとつた投手交替の時機も攻防兩面に現れた兩軍の妙たる動きと言ひなかなかの好試合であつた

小川、磯貝兩範士
離鮮に際し所感を語る

全鮮武道界を總動員して華々しく廿二、三兩日に舉行された第十九回全鮮武道大會に特別審判員として入城、時局下の半島武道界に數々の教示と感銘とを與へた磯貝、小川兩範士は廿四日「あかつき」で離城した、兩氏は離鮮に際し語る

(磯貝範士)時局下半島に起ち上つた武道熱には全く驚いた、諸君も既に御存知の通り平時の武道の意義もさることながら、現今聖戦下の武道の重要さは日本精神發揚にとゞまらず、戦鬪力の涵養といふ意味からも大きいのだ、かゝる氣持のもとに諸君の精進を望んでやまない【寫眞】右小川、左磯貝兩範士

ブラウン
孫の記録を破る

米國陸上競技恒例のボストン・マラソンは十九日折からの驟雨を衝いて當地で舉行されたが、ロードアイランド州アルトン市のアメリカン・インディアン選手、ベルリン・オリンピック大會米國マラソン代表エリソン・ブラウンは雨中の惡コンディションに拘らず日本の孫選手が持つ2時間29分19秒2のオリンピック記録を破る2時間28分51秒8の好記録を以て優勝し、マラソンに弱いとされてゐた米國の來るべきヘルシンキ大會への希望を濃くした、なほこの記録はカール・コスキ選手が一九三〇年に作つた米國最高記録2時間廿五分廿一秒二に次ぐ優秀記録である【同盟】

世界重量擧
今秋リガで

【東京電話】一九三九年度世界重量擧選手權大會は今秋九月九、十、十一の三日間ラトヴィアのリガ市で開催に決定せる旨二十二日ベリの國際重量擧聯盟から日本重量擧聯盟宛正式通知があつた

中等蹴球選手權
大會開催迫る

平壌府體育協會主催第十二回全鮮中等學校蹴球選手權大會は五月二、三、四、三日間京城運動場で行はれるが申込期限は廿八日まで平壌府體育協會へ

スポーツ評論
彌次馬觀客殺到
全鮮双輪競技大會での醜態

一萬近くの觀衆を集めて第一回全鮮自轉車競技大會は風薫る廿三日正午より京城運動場で行はれた、全鮮各地から集つた精鋭五十四名の選手と、内房をとび出して鮮婦を彩る女流選手四名による抜きつ抜かれつの息づまる熱戦の醍醐味を滿喫した觀衆はたゞ熱狂、聲をかぎりにはり上げてゐたが、レースも半ば頃になるや餘りの興奮に遲れてか、一人の選手が轉んだのを認めると、觀衆の一部、といつても一千名以上のものはいきなりスタンドのあちこちから飛び出してその負傷者のもとへたかつて行つた、スタンドに殘つた者もしばらくは總立ちの態であつたレースが終り近くなつてからも殆ど全部、一萬の觀衆は一斉にどつと流れ込んでグラウンドの雨中に躍り込み、あとに殘つた一萬米レースと閉會式など到底行し得ない醜目に陥つた、ここに役員の制止、退場強要の叫喚などあつたが、この狂奔しきつた觀衆はたゞ馬耳東風と受け流すのみで頑として動かなかつた、これを苦りきつた氣持で拱手傍觀するより致仕方のなかつた小數の正常なる人々の胸にこみ上げて來たものは云はうやうのない一種の悲痛感であつた觀衆の愚行の罪もさることながらこれが指導に當つてゐる世の有機團體と、スポーツといふものに對する歪曲された一般の不文律とに幾多の缺陷があることを暴露したやうなものである、スポーツは競技する者だけがやつて充分だといふ種のものではない、觀衆とスポーツマンが渾然一如となつたところにスポーツの意義が存立するもので、だからこそグラウンドは心身の鍛錬道場ともいへるのである、グラウンドに足を一歩でも踏み入れた上は競技をする人も、觀る人もこの點を無視してはならない筈である、これが認識が足りないために、かうした醜態を見せたのではあるまいか、今度の試合が云はゞ内輪同志の下稽古だつたからまだよかつたやうなものゝ、これが若し國際レースだつたら、大きくは國際レースだつたとしたならばわれわれは目もあてられなかつたであらう

劍道特選試合評

平安南道警察官講習所敎士 劍道七段 近藤知善

今回の特選試合は朝鮮に於ては初めて行はれたもので半島劍道界にとつては光榮この上ないものだが選手各自が非常に緊張して、試合も素晴らしく、嚴粛に行はれた、從つて參觀者までも非常に緊張させられ、朝鮮では今までに見なかつた程の張り合のあるものであつた、試合の方法は、順列定による三本勝負であつたが、若しこれが所謂定による一本勝負であつたならば猶更緊張し興味も一層で興味深いものとなつたらうと思はれる

先づ準決勝から始めよう、全北の目黒選手五段對咸南の平野茂一五段の試合は老練平野氏に對するに新進目黒氏の太刀先の鋭さは實に見事なものであつた、目黒氏が平野氏を追込んでの面は實に申し分なく平野氏は中段で危いと見えたか得意の上段に構へて目黒氏が出んとする所の面を打つたのは流石に老練な大家の面影があつた、いよいよ勝負になつて平野氏が上段から下にした所を目黒氏が氣魄で攻めて打つた籠手は少し輕くはあつたが申し分のない所であつた遂に目黒氏の勝となつて新進五段の氣をあげた

また一方鰲澤の香椎繁五段と平北の山路武雄五段の試合に身長六尺餘な香椎氏は得意の籠面で相手を攻めたが、流石の剛者山路氏もまたよく瞬間でこれに應じて香椎氏の籠手を打つて初太刀を取つたが二本目となつて香椎氏は山路氏を攻めて出鼻の籠手を取つて勝負となり、香椎氏更に山路氏を追込んで面を打つて香椎氏の勝となつた

いよいよ優勝をねらふ決勝となり、全北の目黒氏と鰲澤の香椎氏の試合は一回、二回、三回と熱戦を續け、兩選手の氣合は實に物凄く、初め香椎氏が突きに出んとする所を目黒氏はよく應じて返しの籠手を打つて初太刀を取つたが、二本目となつて目黒氏が面に打込んだ所を香椎氏は見事に應じ返しの裏面を打つて勝負となり、更に香椎氏は目黒氏を追込みつゝ捨身の面を極めたので、流石に早業の目黒氏も着眼なくしく惜敗し特選試合部の優勝は香椎五段によつて獲得された

森寅雄選手出場
全米フエンシング戦に

渡米中の萬國博覽會における呼物である全米フエンシング選手權大會は六月下旬舉行されるがこれに去る一月フエンシング修行のため渡米中の我が森寅雄(剣名野間)選手が南加代表として出場することゝなつた、同選手は南加剣道サーベル組に出場資格を得たもので、又維府市代表剣道チームの主將としても出場することゝなつた旨大日本フエンシング協會本部へ通知があつた

往年剣道界に名を馳せた故野間清治氏の甥として剣道の名門に育ち、斯界の麒麟児として年少氏であるが、昨年第一回渡米の際ロサンゼルス體育俱樂部及びホークナ・フエンシング學校に學びカリフオルニア選手權に優勝して斯界を瞠然とさせ、兵役關係で一應歸鮮したが再度渡米したものである

なほ全米選手權終了後今秋九月伊太利ミラノで舉行される世界選手權にも出場する豫定となるが僅かながらその將來は矚目すべきものとして期待されており、本間教務理事もこのまゝ順調に伸びればオリンピックでも優勝疑ひなしと意氣込んでゐる

恒例の武徳祭
五月四日より

恒例の第四十三回武徳祭、大演武會は大日本武徳會主催の下に五月四、五、六、三日間京都武徳會本部で舉行、柔道、劍道、弓道その他各種武道を通じ全國の有段者、錬士、教士を一堂に集めて盛大に行はれる大會日割は左の如し(演武開始は毎日午前九時)

◇四日 武徳祭(八時)平安神宮▲柔道試合(二段、三段、四段五段)▲同(二段、三段、錬士、敎士、範士)
◇五日 柔道形及び試合(錬士、敎士、範士)▲弓道(演日續き四、五段)
◇六日 ▲弓道(五段、錬士、敎士、範士)▲銃剣術(二、三、四、五段、錬士、敎士、範士)
◇七日 劍道試合(一、二、三、四、五段、錬士)各種武道形及び試合(柔術、居合術、槍刀術、銃剣術)劍道形及び試合
◇八日 劍道試合(錬士、敎士、範士、薙刀敎士、同範士)
◇九日 劍道試合(四、五段)

リーグ戦
日程變更

延期された東京大學野球リーグ戦は左の如く變更された
◇廿五日 ▲明大對立教一回戦(一時半)▲早大對法政二回戦(三時半)
◇廿六日 ▲明大對立教二回戦(一時半)

中等蹴球戦
第三日戦績

第十二回京城中等蹴球聯盟戦第三日(廿四日)の戦績左の通り
中東4(4—0、0—0)0大東
培材2(1—1、1—0)0普成(培材球場)
徽新2(2—0、0—0)0養正(徽文球場)

武漢體協設立

【漢口廿日發同盟】武漢地方の民心安定と共に躍進し國際方面で計畫中の武漢體育協會設立の議が纏まり加盟團體、役員等も決定したので廿日武漢特別市政府成立式を舉行し特別市長を會長に發會式を舉行した、役員中はオリンピック支那代表蹴球チーム主將等有力メンバーが網羅されてゐるなほ同會では四月廿三日から三日間飜雅公園(舊中山公園)グラウンドに設立記念第一回競技會を催すことになつた

けふの運動

蹴球 第十二回中等蹴球リーグ戦第四日、培材對養正、四時、中東對普成、五時十五分、培材球場、大東對徽文、四時、徽文球場

運動界消息

片岡勝氏(京城蹴球協會マネジャー)一昨年國際試合以來遠征に参加中このほど無事歸還、更に總督府蹴球部に活躍することゝなつた
朝倉孝君(遞信局上郵便部)二審の査定で二十四日金剛山方面へ

淋疾治療の新展開！ 急性、慢性、再發淋疾、淋菌及淋毒性婦人科疾患の新化學療法出現

淋疾の短期治療法確立さる
六〇六號に勝る内服による化學特効療法の出現

療法の轉機 パラアミノベンツオールズルフォンアミドの發見は、六〇六號に勝る治療界の一大革命として全世界醫學界の絶讃を浴び、發見以來一年有半にして淋菌、連鎖狀球菌、葡萄狀球菌に對し徹底必滅の殺菌力を發揮する決定的の新化學療法劑として醫界の確認を博し、最も困難とされた淋疾治療の方法は、茲に一大轉換を遂げ、その短期療法に一大光明を齎すに至つた。

期間の短縮 ザオキンはパラアミノベンツオールズルフォンアミドを以て完成せる優秀なる國產品にして、多數の醫學者臨床家の實驗に於て絶大なる効果は承認され淋疾にありては、僅二日乃至五日にして止痛、止膿の驚異的事實が續々と報告されてゐる。婦人科疾患に於ても其の大部分は淋菌又は淋毒に起因するものであり、臨床實驗に於ても男子淋疾と同樣の成果を舉げてゐる。

獨自の効果 洗滌又は注射を要せず、一日三回、一回三錠乃至五錠のザオキン内服のみによつて治療の目的を達し得られるのである。從來の凡ゆる療法に比し、その用法簡便にして而も効果の獨自なる點、胃腸障害等の副作用を訴へるもの殆んどなしと云はれる點に關しては、眞に淋疾治療界の革命と謂ふべきである。

内服治淋劑"ザオキン"治驗例

【第一例】笠某氏 32才 急性淋菌性全尿道炎
トンプソン二杯分尿試驗によると第一杯は著しく溷濁し、第二杯尿も亦僅かに溷濁。沈渣染色鏡檢上、淋菌多量、上皮極めて小量程度の所見を呈す。

初日、ザオキン十五錠、一日三回分服(食後多量の水と共に服用)三日分投與。二日目、諸症狀大に緩解し、尿の溷濁程度著度に減少し、異常分泌殆んど認めず。三日目、尿は清澄となり、細片狀の僅微の淋糸狀物を認むるのみ。四日、五日休藥、ザオキン服用を休止す。尿は清澄、異常分泌物なし。淋糸狀物を僅微認む。六日目、僅少程度に於ける尿の溷濁を來せるを以て、ザオキン十二錠一日三回分服三日分投與す。七日目、トンプソン分尿試驗に依るに第一杯、第二杯共僅少程度に於て溷濁し前日と異らず。依つて沈渣の染色標本を鏡檢するに淋菌を證明せず。多量の上皮を認むるのみ。尿に醋酸を注加するも變化せず。

【第二例】戸〇某氏 49才 急性淋菌性前尿道炎
トンプソン二杯分尿試驗法に依る、第一杯は溷濁し、第二杯は清澄なり。沈渣を染色鏡檢するに多角白血球淋巴球(卅) 淋菌(+) 連鎖狀球菌(卅) 上皮(+)の所見を呈す。

ザオキン十五錠を一日三回毎食後多量の水と共に服用、三日分を投與す。翌日異常分泌止み、尿は清澄となる。四日目、五日目休藥。六日目、ザオキン十二錠一日三回分服、三日分投與す。七日目、僅微程度の溷濁を呈したるも翌日は透明となり、爾後全く透明にして鏡檢上淋菌を認めず。

【第三例】中〇某氏 36才 急性淋菌性前尿道炎
トンプソン分尿法に依り第一杯は溷濁し、第二杯は清澄、沈渣染色標本を鏡檢するに淋菌(廿)多角白血球淋巴球(廿)上皮(廿)程度の所見を呈す。

第一日目、ザオキン15錠一日三回分服三日分投與。翌日異常分泌止み、自覺症狀を覺へず、第四日、第五日休藥。第六日目、ザオキン十二錠一日三回分服三日分投與。翌日沈渣物の染色鏡檢上、淋菌、多角白球血球淋巴球を認めず。上皮(+)程度の所見を呈す。

以上は極めて少數の實驗例ではあるが、ザオキンの內服のみに依つて一日乃至四日間で異常分泌止み、疼痛消褪し、鏡檢上淋菌を認めなくなると云ふことは、從來曾つて見ることの出來ない驚異的効果と謂はねばならぬ。從來賞用されたる罨熱療法、アダナン療法、アクリヂン色素劑又はカルシユーム劑等の尿路殺菌又は消炎劑等の靜脈注射或は規則正しき局部療法等を必要とせざるや否やは今後の研究に俟つことゝして茲には只事實だけの報告に止める。

(昭和十三年九月一日號開業醫新聞醫學博士長濱義氏論文より拔萃)

ZAOKIN
内服治淋劑 ザオキン

急性淋疾・慢性淋疾・淋毒性攝護腺炎・副睾丸炎・婦人淋疾・淋毒性關節炎・腎盂炎・膀胱炎・尿道炎・敗血症・丹毒・化膿性淋巴腺炎・扁桃腺炎・中耳炎等

藥價
50錠入 ¥1.50
100錠入 ¥2.80
250錠入 ¥6.50

〔文獻申込次第進呈〕 全國藥店にあり

類似品あり ザオキンと御指名下さい 品切の場合は直接本舗へ御註文下さい

東京神田神保町三 アルス藥品部 振替東京71319 電話九段 2175・2176

A—1

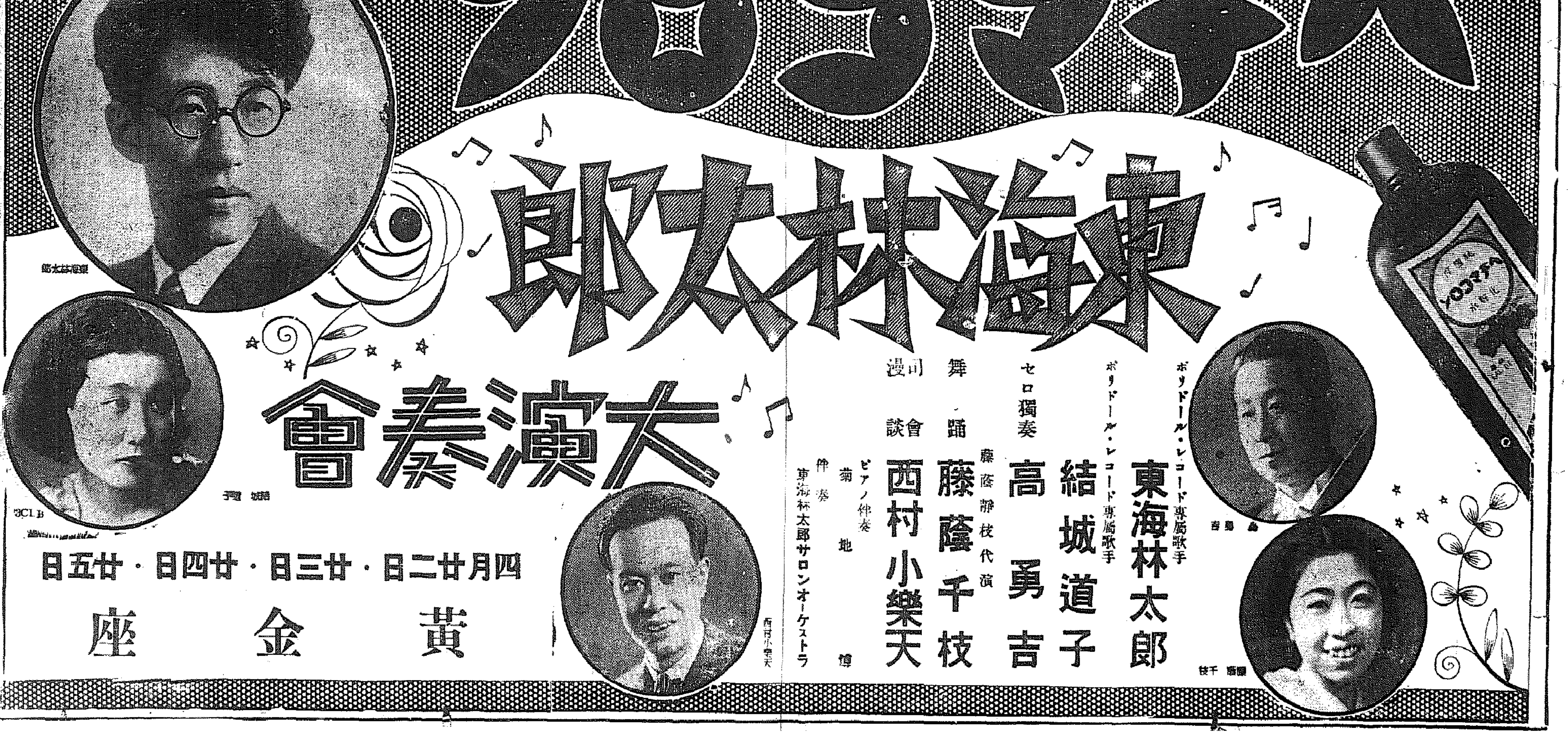

家庭

▽和信

◇新柄家具陳列即賣會(四月二十九日から五月七日まで……三階ギャラリー)

◇新柄ネクタイ陳列會(四月二十九日から五月七日まで……一階洋品部)

◇ダイナ化粧料宣傳賣出(四月二十九日から五月七日まで……一階化粧品部)

食に惠まれた反面に 被服に乏しい我國

ドイツ敗戰の轍をふむな

京畿道社會課長 日野春吉氏談

一昨年の七月七日支那事變が勃發しましてから早二ヶ年と十ヶ月になつて參りました、この間、我が戰線は海に陸に輝々たる武勲を輝かしつつ支那大陸の全部と申しても過言でない程の廣範圍に於て戰線を進め、今また新東亞の建設に一步々々と進みながら日本の正義を主張してゐますが、これはおそれ多くも陛下の御稜威によることゝ申すまでもございません

次に……第一線で戰つておられる將兵の奮戰、銃後における國民の奮鬪、これらのものが一致協力された結果であると存じます

今事變の戰線の長さを申しますと日清戰爭の時の六十倍の十倍、歐洲大戰の[illegible]に亘つてをります。[illegible]

[illegible]主婦達は深く考へていただきたいと思ひます

×

長期に亘れば亘るほど經濟的・精神的の戰ひが必要となるわけです、ドイツは英、米、佛、伊の諸國と一戰を交へたのも自分の領土には入れなかつたものゝ物資の不足と、銃後の人々が戰にあきて來て所謂精神的崩壊に陥り切れなかつたためにあのやうに強固なドイツも遂に屈服したわけです、この例から考へましても戰爭には武力よりも經濟・精神力の關係といふことが如何に重要であるかは申し上げるまでもございません

ドイツは食料の制限を受けて患者さへ出した通りの苦難を經ねばならなかつたといふことです。それに比べまして我が國は食料には絶對困りません、これは日本人に於て與へられた恩惠で、この點からは心から國家に對して感謝せずにはゐられません、しかし食に惠まれてゐる反面被服には惠まれてゐないといふことを

×

被服……原料の大部分は諸外國から輸入されてゐます、例へば日常生活上なくてはならぬ必要品の綿の如きも印度、支那、北米合衆國、ブラジルから入つて來ます。現今まで我が國で消費される綿は五億斤に達してゐるのですが、その中二億斤だけが我が國の生產、しかもその二億斤の二割五分は朝鮮に出來ます、南總督閣下の南綿北羊の御趣旨も今更詳しく考へられずにはゐられないわけです

この際女性たるもの、しかも一家の主婦達は強く強く認識してもらひたい、否知つていたゞかなければならない重要な問題です

消費生活と主婦の覺悟(上)

斷然花飾りが多くなつた 今春からの婦人帽

シックな型にほの見える東洋風

(矢張)り事變の影響でせうか、一時に無造作な型に興味が集つてゐるのが目立ちます。それに最近の傾向として西洋でも帽子の型が行きつまつて來たせいでせうか、あちらの新しい型を見ましても東洋風な帽子のものが多くなり、師匠笠みたいなのや朝鮮の古い帽子に似たのなどが見えます

トークに應用されてゐるのは[illegible]なやさしさが強調して一方[illegible]婦人帽はやはり[illegible]が多く用ひるやうになつたことは[illegible]

(大膽)に澤山の花飾が[illegible]げたのも色彩のコントラストを見せてゐます

なかなか[illegible]髪を見るのは朝鮮では來年あたりではないかといふ氣持が致します ヴエールも昨今はますます[illegible]使はれてゐますが、今年は額を蔽ふやうなのが現れ、額に頭でとめるやうなものもあります

(とに)かく婦人帽の最近の傾向はパーマネントが普及を反映し[illegible]つた髪形に調和して髪形の美しさを引き立てるといつた調子に形が洗練して來つゝあるやうです、お値段は廿二圓から廿五圓まで(京城三越三階洋服部三井孝夫氏談)

お汁の漏らぬ

重寶新製品 マイト辨當箱

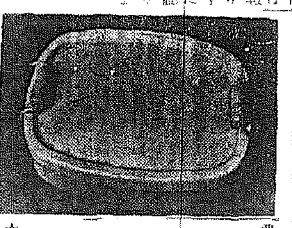

お辨當で一番困るのはお菜の汁がしみ出すことですが、そのためにカバンや風呂敷、時には大切な教科書までしみをつけてしまふ事はよく經驗することですが絶對に汁の浸み出ぬまたお菜の匂ひの洩れぬお辨當が出來ました

◇

蓋のやうにしてパッキングで止める裝置があつて、但し落しても汁が洩れたり、パクパクになつたりする心配はありません、アルミニューム七十五錢、アルマイト一圓四錢(京城三越二階雜貨部調べ)

豆知識

☆アフリカ—大部の[illegible]イースト・ロンドンの沖で四十尋の海底から、[illegible]が取れました、この[illegible]學者たちを驚かしました、長さが五尺もあり[illegible]

☆南アメリカ—アルゼンチンは[illegible]

愛兒を育て上げるまで

山羊乳で丸々と 經濟にもなる山羊飼養

(京城府花女[illegible]) 金メリさん談

貴仁が生れ◇ましてから[illegible]が一日置き[illegible]から一日百回の授乳に二回だけ山羊の乳をあたへてみましたところとても調子がよいので一ケ月後に[illegible]

五月二十[illegible]は乳一回、山羊の乳四回といふことにしたのでした、山羊の乳は朝と晩と二回しぼりますが、朝[illegible]

山羊の乳は◇[illegible]によつてよくないともあるらしいのですが、家で消毒してしぼるのですが、普通一回三合位の分量でこれは山羊によつて違ふといふ話です。しぼられた乳はよく煮ます、これを四つの瓶に分けて冷たい場所においておき飲ませる際に煖めてお砂糖を少し入れます

[illegible]の食べ物には貴重な食物であります。山羊を飼ふことは赤ん坊にも大變いゝことで、また經濟的で副業にもなります、家の山羊は滿三年の雌二匹で子を産ませました、その子を三月ばかり育てゝ賣りました、女の副業としてはとてもおもしろいものです。山羊が子を産む一ヶ月前には乳がよく出ませんのでラクトーゲンを使つてゐましたが、家の貴仁はいたく分量も他の赤ちゃんに比べまして多い方で一月に七圓はかゝりました、山羊の乳はその點から申しましてもとても經濟的で一月三圓位の費用です、山羊は清潔を好みますが飼には大根の葉、冬は豆をきれいに洗つて一度五錢位分を與へます、豆腐カスも好きで三錢位が一度分です

◇私が職業を◇もつてゐるため朝の七時から午後四時まではオモニに任せきりで晝休みは殆ど飯行してゐますが、山羊の乳で大丈夫貴仁は健康に惠まれ四五歲の子供の様に肥つて來ました、毎日健康診斷を[illegible]やつてゐますが年齢の割に肥りすぎるやうでこのごろは朝は牛乳、十一時に野菜スープと御飯、午後三時のおやつにはリンゴ一つと西洋菓子(ミルクをあまり入れない)で自分がつくります」を與へてゐます。これからはうちの畑のトマトをたくさん食べさせやうと思つて朝夕トマトの手入れをすることも私の日課の一つとしてゐます

醫師の立場から 混合榮養は 六ケ月以後が適當

京城府民病院小兒科長 李聖鳳氏談

混合榮養で丈夫に育てられるといふことは大變結構なことですが、子供が肥るだけで健康とは申されませんから、今のうち離乳なさらない方がよいと思ひます、肥るといふことも子供の體質によるもので動脈の强弱、顏色なども醫者に診せなさいませ、山羊の乳が體質によく合ふ場合は與へて差支へありません、生後百日頃から與へて成功されたのは珍しいことだと思ひますが山羊の乳でも、牛乳でもやはり大體六ケ月以後に與へるのが一番適當だと思ひます

健康幼兒 審査早わかり

育兒知識は

【問】審査會で先生方から育兒の知識などお教へ下さるでせうか(中區 丘生)

【答】當日は混み合ひますので一々お答へ出來ないと思ひますし成るべくなら質問も個別質問ひかへていゝのですが、簡單なことでしたら先生にきくのも差支へないでせう

家庭メモ 玉子の茹で方

玉子は茹でるとき、うつかりひびの入つたのを知らずに茹でると水の中へ黃味や白味がひびから流れ出して、失敗することがあります。細かいひびは、生のうち眼でみただけでは判らぬ場合も多いものですから、茹でる前には、割れずに指先でコンコンと玉子をはじいてみると、キズのないのは澄んだ音がしますが、ひびのあるのはゴツゴツと濁つた音がします。かうして見分けて、ひびのあるのはほかの料理にお使ひ下さい

女流俳句 花吹雪

選 猪又千代子

[illegible]

手のひら療治 廿六日から御成町集會所で

京城府のひら治療は[illegible]二十六日から三日間[illegible]

紙上病院

耳鳴になやむ

【問】廿三歳の男、半年前より耳鳴がし出しましたが最近益々ひどくなり、聽力も弱つてゐるやうに思はれます。療法を御教へ下さい(金原生)

【答】耳鳴の療法として最も大切なのは原因の除去である、即ち耳原因を全治し得るものなれば耳鳴も止むのである、[illegible]

妊娠としびれ

【問】廿四歳になる初產婦、二ケ月前から右手指先が、しびれ感覺も鈍いのですが、このまゝほつといても癒りますでせうか。只今妊娠中故お産がすめば元の様になりますでせうか、[illegible]お教へ下さいませ(一讀者)

【答】一、脚氣ではありませんか、妊娠中はヴイタミンの缺乏に陥り易いです、[illegible]

洗つてサラッと落ちる・純植物性!
國產美髮料代表 メヌマポマード
・イヤに粘らず・キザに光らず
・榮養の至純さ・匂ひの品よさ
純正粘調の特質
よく毛髪にノビますから經濟的!
よく頭皮に滲透ますから能率的!
メヌマと類似品をお比べ下さい
成程と納得していたゞけます!
東京・井田京榮堂・大阪

戰時特價 一圓卅錢(送料十錢)
主婦之友社版
主婦之友社發行 東京神田駿河臺
今すぐ書店へ
總ルビ
教育者としての母
男女師範學校の課外讀物として大量註文あり
素直な子供を作れ強健な正しい子供を育くめ!彼等こそ祖國の明日を擔ふ者だ!母の責任は大きい、教師の任務は更に大きい!全日本の教育界の絶讚を浴びて續々課外讀物に採用されつゝある名著はこれ!
明星中學校長 兒玉九十著

●惡醉 でいつもお苦しみになるにはおよびません もしアナタに
ノーシン の御用意さへあれば!

グリコ ガ モテタ カワイイアカチャン

たしなみ! 奧様の
フケや拔毛脱毛の原因の…良人をそらす…
恵乃玉で
定價 .80 1.10 1.80 3.50

頭痛は 齒痛と頭痛に
一回効く散
キキメの速いが評判の回効散は
神經痛にも大變よくきくと言つて[illegible]しい賣れ行きです
論より證據一度おためし下さい

皮膚疾患と手の難症に!
慶大醫學部皮膚科創製
"B"ヒスタメトン
慢性濕疹、水虫 進行性指掌角皮症
方言(ニガムシ、コワムシ=關東、東北、東海地方)(ヘリカミ=北陸地方、ジヤクロ=九州地方)
あれ症、ささくれ
春期、擡頭する慢性濕疹、水虫其他皮膚疾患の治療には、皮下組織を强化して、內部抗菌力の育成を計るのが肝要である。
本劑の主藥ヒスタミンの藥理は末梢血管を擴げて血行を促進し新陳代謝を旺盛にして老癈物を排除し內部組織を增强せしむる特殊作用にある點、最も合理的といふべく、是れ本劑がX光線ホルモン注射でさへ全治困難と稱された病的のヒビ、アカギレ即ち進行性指掌角皮症に對する唯一の專門藥として絶讚を博しつゝある所以である。
試藥贈呈(新聞名記入御申込下さい)
定價 一〇五 ・〇・六五 二〇五 ・一・一〇 五〇五 ・二・二〇
味の素本舗直系 製造元 寶製藥株式會社
東京・京橋・味の素ビル 振替東京六五〇七七番
B—23

衛生と美容のために
美の素 クラブ石鹼
皮膚の健康を増進する
優秀な殺菌性能を誇る飽和脂肪酸のクリーム狀の細泡が、皺れのなかから汚れを清掃淨化する美容と衞生に缺かされぬ石鹼です

中鮮京日

地均工事入札

【開城】府内南山町に新築する公立中學校敷地地均し工事は廿二日府で入札に付したが大和町金澤秀市氏が一萬二千八百圓で落札した

奉祝行事も時局型
遙拜式に續いて勤勞奉仕作業
佳節、愛國班を總動員

【仁川】廿九日の天長節を目し、仁川府における奉祝行事は左の通り決定した

國民精神總動員町聯盟は愛國班員を總動員して次の行事を實施

(イ)日出と共に國旗揭揚(日沒と共に收納すること)

(ロ)午前八時「國民奉祝の時間」を期し町聯盟又は愛國班毎に最寄の神社神祠、大麻奉齋所又は適當の場所で遙拜式を擧行する(同時刻はサイレン及びラヂオに依り周知せしむる豫定)

(ハ)勤勞報國作業(遙拜式に引續き町内道路の改修、清掃等を實施すること)

▲青年團、婦人會等は町聯盟に合流すること▲會社、工場、銀行、學校等に於ける奉祝式に際しては特に趣旨の徹底に關する講話を爲すこと▲前各號の奉祝式に參列し得ざる者は午前八時各在所で宮城を遙拜すること▲午前九時四十分から同十時二十分まで府會議室で一般の御眞影拜賀式を行ふ▲午前十一時仁川神社に於ける天長節祭にはなるべく參列のこと

正しき道へ 思想聯盟も

【仁川】仁鮮思想報國聯盟仁川分會では聖戰第三年の天長の佳節を迎へるに當り、聯盟綱領の精神を昂揚して皇民報國の實を擧げ、次で轉向者としての正しき道へ邁進するため、同日の日の出を期して國旗揭揚式を擧行し、午前八時の國民奉祝の時間には宮城を遙拜し誓詞を朗誦した上、直ちに府内の神祠の清掃と道路改修等の勤勞報國作業を行ふこととなつた、なほ府主催の各奉祝諸式に參列する

苦心の搜査殆ど月餘
李青年、ほぼ判る
あと一息と力む永登浦署

【永登浦】既報、十餘年前一人の半島青年を世話したことが緣となり、人間愛の中にかたく結ばれた「[illegible]の佳話」の主、千葉縣安房郡[illegible]村[illegible]佐久間氏の李[illegible]青年に對する調査は當時城大法文學部教授松本重彦氏が齎した有力な手がかりを唯一のたよりに永登浦署で必死の調査を續けてゐたが、廿四日新義州署から李[illegible]青年の住所がほぼ判明したとの朗報があり同署ではあと一息とばかり力んでゐる

即ち新義州署から永登浦署に寄せられた知らせによれば、李[illegible]青年の實弟李[illegible]君(新義州中學校四年生)の許に二ケ月前天津日本租界建築街十九ノ二日本製作所に勤務してゐた兄の李[illegible]青年から[illegible]でないため住所も決定せず、いづれ住所が決定次第通知する」とあり、その節は同署から佐久間氏の意を兄に傳へ、佐久間氏へも兄の住所をしらせてやるはずになつてゐるとのことであるが、永登浦署では近く先づ以上の事實を佐久間氏に傳へることゝなつた

白衣勇士慰問

【開城】愛國、國防兩婦人會員四十餘名は小野内務部長、石田步兵少尉の案内で廿二日午後七時十四分發列車で龍山陸軍病院に傷病將兵を慰問し、更に步兵第七十八聯隊を見學、兵隊さんと同じ中食に兵營生活の實際を味はひ認識を更に新たにして午後三時解散した

本宮に運河
埋れた話題顏を出す

【咸興】本宮日本窒素の擴張に依りこれが諸種材料の運搬を期すべく最近同社で約二百萬圓の工事費を投じて、咸興—本宮間に大運河を新設するといふとんでもないデマが飛ばされ、目下興南住民は大いに惑はされてゐるが、これは既に四、五年前、日窒本宮工場建設の最初期において會社側と道及び本府との間に些か論議されたことのある夢物語りに過ぎず、現在は完全に葬られてゐる話題であり、郡本府の會社側としても

○…既に諦めて しまひ興南埠頭より本宮に至る間に鐵道便線を敷き一切の材料及び製品運搬をなす計畫を樹てるに至つてゐる、然るに一部の者がとつくに葬られてゐるこの話題を今更らしく掘出してちやん〳〵騷いでゐるとは全くのナンセンスで、會社側では大いに迷惑してをり、一方道當局でも

○…苦笑して ゐる、抑々興南海岸より本宮に至る一里に近い運河開鑿の大規模工事がたつた二百萬圓で出來得る筈がない、殊に同社では咸興興南間複線の外に更に貨物專用線を敷設すべくこれが敷地として興南邑九龍里海邊に五千八百廿五坪を埋立てる計畫を樹てたがこれが或ひは運河築造論に

○…誤解され たのではないかと想像される

仁川中學校父兄會

【仁川】公立仁川中學校父兄總會は廿三日午後三時から同校講堂で開催、出席者三百餘名、一同開會に先だち東方遙拜、默禱、皇軍の武運長久を祈つた後吉岡會長から十三年度の收支計算報告並に十四年[illegible]

仁川の櫻へ人の波

【仁川】すげない雨に叩かれて昌慶苑の夜櫻から見放された京城人は廿三日が見頃の仁川月尾島や松島遊園地の櫻へと朝來隊を組んで押しよせ、ために京仁線は今年最初の大賑ひで驛員を[illegible]手古舞ひさせ、月尾島も松島も終日沸き返つ[illegible]【寫眞=月尾島の櫻見】

皇民教育と小學校經營 再檢討會開く

【開城】開豐郡では皇民教育と小學校經營につき去る廿一、廿二日郡廳議事堂に開城府中村視學以下各小學校長出席、李[illegible]郡守臨席の下に再檢討會を開催、學校經營に於ける主要事項及びその他の實況▲本年度に於ける努力事項及び實況▲特設事項及び實況▲その他施設經營の一般狀況等を檢討、懇談の重點は國體明徵と學校經營、時局認識との三項に置き出席者一同眞劍に意見の交換を行ひ今會を通じ時局を反映した意義深い會合であつた

することに一致、[illegible]校長の挨拶があり午後五時半散會した

會頭詮衡は何時?
議員の間には宇恵説が有力
だが依然五里霧中

【仁川】商工會議所役員詮衡問題は詮衡委員決定後、一部委員の旅行不在等の關係もあつて未だ一度も委員會を開催せず、議員間に於ける[illegible]を延引させてゐるが、議員間に於ける目下の觀測は會頭に宇恵[illegible]、副會頭は荒木弘、直野良平、深見寅市の三氏が依然噂されてゐるが、半島人側議員は會頭宇恵、副會頭眞野說を熱心に希望してゐるので、或は此線に落着するものではないかと觀測されてゐる、しかし詮衡委員會の結果、如何なる候補者が出るか全然豫測されず、當局なほ五里霧中にあるものと觀測されてゐる

富平繁榮會總會

【仁川】富平繁榮會では來る廿七日午後一時から月尾島(豫定)で總會を開催、前年度決算報告並びに今年度事業計畫を審議するが、事業計畫の内容は左の通り

將來設置さるべき各種工場用地を最も廉價に供給すること▲郵便所、市内電話、警察官駐在所、學校その他社會施設の急設方を當局へ要望すること▲富平小學校新設に伴ひ十萬圓を寄附した佐藤勝太郎氏への感謝方法

時十一時招魂祭終了後[illegible]で總會を開催、役員の改選を行つたが會長は近藤虎之助氏留任、副會長は安吉添氏新任、常任幹事小山[illegible]氏留任、幹事に島本勝久、三浦吉三郎、洪[illegible]、金在植、[illegible]氏就任[illegible]

齋藤支店長着任

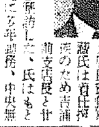

【水原】新任中央無盡水原支店長齋藤[illegible]氏は着任挨拶のため青浦前支店長と共に一日各方面に挨拶した、氏はもと共濟無盡會社に入社、中央無盡株式會社成立後同社業務課長として敏腕をふるひ、今回抜擢されて水原支店長となつたものである【寫眞は新任齋藤支店長】

花見の代りに
實彈射擊會
農試同學會、時局に範

【水原】農事試驗場内同學會では例年花見の宴を催してゐたが、今年は特に時局柄でもあり、出征將兵の勞苦を偲びまた訓練を兼ねるため午前九時から西門外射擊場で[illegible]場長以下六十四名參加のもとに射擊會を開催、初歩の者には高農中本教官が手を取つて指導し平均二十三點二分といふ好成績を擧げて一般に範を示した、當日の入賞者は左の通り(射撃順、點數)

1湖武正雄 2西村芳雄 3鄭道賢 4中本重次郎 5趙西安 6池田久道 7中江稀一 8福本[illegible] 9近藤勇吉 10野田良[illegible] 以下二十等まで

じやん〳〵投石
「わかめ」の増殖を圖る

【城津】年産十萬圓、和布なら城津とまでいはれてゐるこの和布が郡内水産品中でも近時ます〳〵價値を増してゐるので漁業組合は一層増殖と[illegible]を圖るため城津水産會の補助と道水試城津の指導のもとに龍[illegible]半島の磯に投石を試みることになつた、これも龍[illegible]附近の石は光澤がありなめらかなので極めて不適、凹、凸をつけ光澤を消すべくセメントを用ひて投石するといふ

簡保優良部落表彰

【仁川】富川郡[illegible]簡保優良部落表彰式は廿二、三の兩日京城遞信局長の名に於て各現地で擧行されたが、受賞部落は[illegible]面[illegible]里、[illegible]面[illegible]里の二ケ所で、式場には山口仁川警察署長、田中保險課長、吉ケ江富川部長が臨席した

水原警友會總會

【水原】水原警友會では廿一日午[illegible]

仁川官廳勝つ 對高農庭球戰

【仁川】仁川官廳團では水原高農庭球選手を迎へ、廿三日午後一時から觀測所構内コートで對抗試合を行つたが、左の成績で仁川官廳團の勝利となつた

◇第一ラウンド◇ 水原高農 仁川官廳

(金)堀—二—四(横)山田
(自)藤黒四—二(甲)坂口
(崔)野村—二—四(多々良)藤田
(崔)岩田—一—四(波多江)長瀬
(中)早村四—二(川)井田

◇第二ラウンド◇

(日)藤[illegible]—四(寺)横田
(中)村四—二(多々良)藤田

◇第三ラウンド◇

(中)村四—一(波多江)長瀬

◇第四ラウンド◇

(中)村一—四(寺)山田

泡を吹いた薩摩守
ビール飲み續けて惠山鎭へ

【城津】風變りな薩摩守がゐる……東京市本所區小梅町二ノ一一九向島日本所職工網野榮夫(?)假名=は大阪、神戸から轉々京城まで遡りつきさる日同町五、六人と飲酒して喧嘩、散々殴られ挙まりかねて轉々龍山に來車中のビールを限載した惠山鎭行一五三一號の無蓋車のシートに隱れ乘車するものとも知らずその間ま眠り續けてゐたが、目ざめてみると列車は既に動いてゐるのでニッチもサッチも行かなくなり無賃旅行を決め込んだまではよかつたが三日間の飢と寒さに積載のビールを引き拔いてあびるほど飲みながらの陽氣な旅行をつゞけ四日目の朝惠山鎭へ着いたところを驛員に發見され引づり出された

物價は騰る一方
お台所は愈よ悲鳴

【仁川】物價指數から見た仁川府の小賣相場はすべて騰る一方で、お台所はいよ〳〵苦くなるばかりである、四月十五日現在の指數を前月に比べると食料品は穀類一六一・〇三對一五九・二二▲青果一四七・一五對一二六・七七▲海産物一五九・四二對一五一・一二九▲砂糖類一三七・二八對一三四・八で何れも高騰を示し、たゞ肉だけが共に一八四・七三で同じといふところ、衣裳品及び身廻り品は一九五・二六對一八五・一四▲雜品一六〇・四七對一五八・六七で共に騰り、總數指數は一五七・一〇で共に[illegible]

咸興人の健啖ふり
一と月に十萬斤の肉をペロリ

【咸興】一月から三月末まで咸興屠場で屠殺された牛は八百六十七頭、日に平均九・六頭で廿五萬六千六百九十五斤、金目に勘定してざつと十五萬二千九百卅七圓、全く素晴らしい健啖ぶり、しかもこれだけでは承知しない、牛肉の外に豚肉も相當に食べてゐる、三月末までに片付けられた豚は五百六十九頭、四萬五千五百六十斤でこの金額二萬一千九百四十五圓に達する、即ち合せて一千四百卅六頭、卅萬一千二百六十五斤の肉が食膳に上りそして十七萬四千八百八十二圓のお金が費されてゐる

忠北道教育會評議員會開く

【淸州】忠北道教育會では來る五月二日午前九時より道議室に評議員會を開催、十三年度決算、十四年度豫算その他について審議する

馬山は全鮮一 物價の安い處

【馬山】馬山商工會議所における全鮮主要都市の物價指數比較調査の結果(支那事變勃發後)馬山は全鮮一に諸物價が低廉であることが判つた

▲京城六割三分二厘高(五ケ年間平均指數一、〇〇比)▲木浦六割七分二厘高▲新義州六割九分高▲平壌七割二分九厘高▲大邱六割十分七厘高▲元山六割三分九厘高▲馬山[illegible]

シネマと演藝

愛品 【仁川】廿五日から三日間(晝夜三回)午前十一時から上映▲萬國商事映畫部提供『友情と兵隊』ウオーレス・アオード、ジヨン・ミルス、アンナ・リイ主演▲日活多摩川映畫『[illegible]部隊』山本嘉二郎、伊澤一郎、橘公子主演▲米國映畫『ターザンの再現』バスター・クラブ主演▲外世界ニユース

水原劇場 【水原】廿四日から二日間▲朝鮮學劇團[illegible]座公演『桃源境』水原出身李花淑[illegible]ほか女優四十餘名出演

おう茶けう

◇…廿三日夜九時ごろ本町二丁目松野商店で吉田新次郎氏方雇人と稱する日本語に巧な青年が…ピヂョン大福一個を受取つて、金は家で渡すからとて雇女を同家の門前まで同行

◇…暫く待つて……と云ひ殘して門内に消えた件の青年、待てど暮せど歸つて來ず、雇女は閉口してイラ〳〵しながら半時間

◇…ハテ面妖な……と一たん留宅の上催告をかけると、吉田氏方では、そんな使を出した覺えは更になし……とのハッキリした返事

◇…さては詐欺!……はじめて騙つて[illegible]問題で騙つてゐる吉田さん、飛んだところへ顔を出されてまずく迷惑顏【仁川】

後陣續かず
仁川府議立候補屆出
第二、三日は極めて閑散

【仁川】仁川の府議立候補は初日の活況に比べ第二、三日はともに極めて不活潑で、廿四日午前中は土木建築材料販賣業岩吉九氏(龍岡町)朝鮮精米田中禮一氏(京木町)の兩新人の屆出たのみである、しかし出馬を豫想される新人數は相當あり、前議員組と共にやがて轡を並べて立候補すべく、定員超過十數名の激戰は確實と觀られてゐる

開豐郡の有權者
十三面で千二百八十三名

【開城】開豐郡管内の十三ケ面に於ける面協議員總選擧有權者の總數は一千二百八十三人、定員は百二十二人であるが、今回の選擧は各面とも立候補者が定員を超過し相當激戰を豫想されてゐる、なほ開豐郡東面は昨秋開城府に合併してから當時選擧を行つたので今回は取止めてゐる、各面別有權者は左の通り(括弧内定員)

上道面七二(八)▲中面九六(一〇)▲南部面一〇七(一〇)▲大聖面九九(一〇)▲光德面九四(八)▲興教面一二二(一〇)▲臨漢面八三(一〇)▲西面七六(八)▲南面一一八(一〇)▲嶺南面一三三(一〇)▲北面九四(一〇)▲嶺北面七六(八)

高飛一歩前

【仁川】京城府生町[illegible]中塚ツヤ(二)は去る六日與南朝鮮會社員岡田正人(二)假名=と共に前借金一千七百圓を踏み倒して失踪したので、同署では嚴重金付で搜査中のところ仁川港町[illegible]に投宿、高飛び計畫中を廿三日仁川署員に逮捕された

"そりや愚問ぢや"
◇…知事になつた方がいゝさ
李内務部長眼を細む

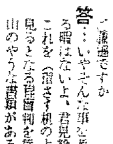

【羅南】近く榮進道知事に榮轉して行かれる咸北道參與官兼内務部長(勅任)李聖根氏を二十日道廳に訪へば「現場不問」とばかり自判が押すのに夢中であるやゝあつて新聞記者が持ち出すと「恐らくデマでせうネー」とさつぱり手應へがない

問…自信がないのですか 餘り自らを卑下するのはどうですかネ、それとも

答…いやそんな事を云へる暇はないよ、君見給へこれを(溜まする机の上を見るとなる程山のやうな書類がある)我々は唯命ずるがまゝに與へられた仕事に向つてベストを盡くしてをればよいので、そんな餘事を考へるのは邪道ですよ、だが辭めさせられるよりは知事になつた方がよいにきまつてるさ…そんな愚問を放つもんぢやないネと眼鏡越しに眼を細めて滿更でもなさゝうな微笑をもらした【寫眞=李聖根氏】

全額前納何のその
昨年の約二倍半
電話申込み、永登浦にも殺到

【永登浦】郵便所では既報の通り十七日から本年度特別架設申込みを受理し開始したが、[illegible]込數九十五人に達し昨年度申込み[illegible]の約二倍半[illegible]

勞働者の家拂底
清津府頭痛鉢巻き

【淸津】今年度中に府域に編入さるべき松坪および府内の水南洞、浦項一帶は、日鐵淸津工場建設の本格的工事の着手に伴ひ、各種諸小工場の建設工事、道路、鐵道その他の土木工事竝增のため勞働者が大擧押寄せ、また三菱製鍊所大日本防績工場も近く第一期工事を終へるので、一般の活氣を呈すると共に勞働者の流入に一層の拍車をかけて府は淸く各地より、北は羅南各地から流入する勞働者は日々百名を下らず住宅建築禁止區域たる松坪の住宅難は想像以上にを極めてをり、その他の水南洞、浦項一帶の勞働者は住宅の飢饉で爽京な壁は云らぬ[illegible]るものもある、

しかして本府は平均十圓から十數錢の間取りで勞働者向バラック小屋が三疊平一間で五圓から七圓へと張い張りかた、これに三、四ケ月分の家賃前拂にあらざれば借入れ不可能と來ては全く悲慘で水南洞漁港一帶は曲面堤埋めによる住宅[illegible]去と松坪日鐵用地内の家屋移轉のためこれら住宅不足の勞働者をいかにして收容するかは今や淸津府の難問題となつてゐる

僅か十六で 情夫まで…… 女給の惡事

【永登浦】永登浦町四三二興味堂の女給洪在順(二)は十五日から四五日間に亘り出入先の同町四四二孔潤圓から衣裳品時價四十圓を竊取したことが判り廿四日永登浦署に御用、なほ同女は安藝に情夫があるかごとから見て或ひは何時の上のことではないかと同署では嚴重取調中

日鐵運動會

【兼二浦】日鐵の陸上大運動會は二十三日午前九時から催したが、選手役員共非常に張切り方で五十六回に亘る各種競技を行ひ午後五時三十分無事終了した、各課對抗競技は業務部[illegible]、[illegible]五十點、背組三十四點、總組二十六點で優勝旗は[illegible]に授與された

權氏淸州へ轉任

【淸州】[illegible]主任權[illegible]氏は昭和九年に[illegible]面に就任、[illegible]面[illegible]、[illegible]年[illegible]の爲めにつくすところ多かつたが今回[illegible]することとなつた、目下出張中の面長の[illegible]來し[illegible]名を廿一日午後六時より[illegible]招待開業[illegible]を張つた

おめでた

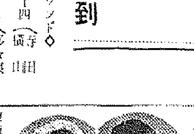

【仁川】府内花房町中國雜貨商[illegible]氏の[illegible]君と[illegible]氏長女[illegible]嬢との婚約調ひ廿二日午後三時仁川公會堂で擧式、次いで五時から[illegible]の名士二百餘名を招待披露宴を張つた、新郎は東京[illegible]局に勤務、今春[illegible]で卒業、目下東京上野驛で實習中の將來有爲の青年紳士、新婦は[illegible]女子中學校出身の才媛【寫眞=新郎新婦】

最も新しき鼻病治療の原理

進歩した鼻の手當法

歐米治療の先進國盟邦獨逸に於ける鼻疾患に對する一般治療知識

世界的に醫術の最も進歩せる國は何んと云ふても獨逸を第一に擧げねばならぬがその獨逸は鼻部の炎症に依る排泄物は出來るだけ之れを排泄し然して消炎の藥物を與へて速に治癒するを原則とする事を斷然一般が之れを心得てゐる一例を、擧げると廣く都會を離れた片田舍にあつても鼻の炎症によつて起つた其の排泄物は少しでも多く出すことを治療の第一歩として自然に出すことを勉めてゐる有樣であるので日本の田舍などに見受けられる樣な鼻汁を垂れ流しにしてゐる者などを平氣で出掛けるものなど殆どにしたくも見受けられん

(併存せる大獨逸國と醫學の權威者O・F博士)

現代日本に於て盛んに歡迎されつゝある最も進歩せる鼻病治療の實際

日本に於ける鼻疾患の病患に對する治療法は或學者は之れを直ちに鼻部的治療を高調し或學者は之れを内部より此の作用を起さしめて治癒に導く方法を良とする說とに分れ其の藥劑的方法は外來頭痛、鼻疾患者は其の一時的放任、寒冷や藥を良とする說に分れてゐる者すら有るメキメキと著出現したる全治療法に外ならぬビノサン療法と云ふものがあるが之は前述の獨逸式治療法と云ふべき患部直接手當法であつて治療効果が極めて卓く各方面に盛んに歡迎されてゐるのも其の治療原理に適ふてゐる所以である。

見實が誠サン療法で臨床排出實驗中其れを並べてビノサン療法

昭和維新の現在と過去の鼻に對する日本人の觀察的相違

日支事變より長期建設時代の昨今は明治維新と唱えてある現代一般治療の方法も其原理を統一して治療指針の誤りなからん事、最も必要である鼻病に對しても過去の誤れる見方を一掃して最も進步せる方法に依ることとなり一にも健康、二にも健康を叫ぶ高度國防に於ける國民は鼻の治療と健康維持に心掛くべきである。即ち健全なる鼻とする事に心懸くべきである。例へば昔から鼻タレ小僧などと云ふて青年やらどん鼻を出してゐたのを平氣でゐる惡い習慣など打破り子供の頃から鼻の手當を第一として健全なる鼻が生まれ、健全なる體は東亞建設を双肩に荷ふ第二國民たる子供の鼻病を早く治療する事に依つても其の一端が生れるのである。

類例少なき漢方藥を主體とし副作用なき外用ビノサン獨特の効果

ビノサン療法とは類の少ない粉藥を新案の吸藥器に使つて鼻腔内に吸入れ置けばよいので婦人、子供達にも嫌がられず至極簡單に用ひ得られ一日一回づゝとなつてゐて然も副作用等のない實驗者より實驗者へと口傳に『鼻出し要だ』と實驗を得てゐる最新發表の良藥で先づ「論より實驗」直ちに御試し下さい鼻の知識やビノサンの藥効などの詳細な説明書は御申越次第至急御送り申上げます何處は大藥店販賣です。御使用御急ぎの方には代金引換便でも發送申上げてゐます。

外用ビノサン 要價十日量一圓三十日量五圓六十日量(徳用)九圓(各新案吸藥器代價付)

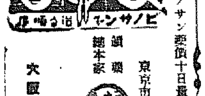

東京市淺草區北三丁目横丁目五番地 總本家 合資會社 小判屋 電話淺草三五二番 振替東京二〇二番
大阪出張所 大阪市東區南久寶寺町二丁目 外與出張所 振替大阪一八〇一九番

大阪代理店 高橋盛大堂、丹平商會、小林大藥房、寶藥會社

取次店 京城本町四 木村藥房 / 同 南大門二 新井藥房 / 釜山辨天町一 大黒堂藥店 / 大邱驛前通 田町回春堂
群山大和町 林藥店 / 仁川本町三 北島藥局 / 平壌本町 源田藥堂 / 元山本町三 池田回天堂 / 清津北星町 中村藥局 / 木浦大和町 木下藥局
其他各地有名店にあり品切の節は直接本家に御注文下さい

京日案内取次

京日案内 取扱 御一報次第社員お伺致します 電本二四五九 京日案内廣告部

料金表(料金と共に前金)

特別案内

タイ
ピスト(邦文)養成 生徒募集 短期卒業 印刷引受 鍾路三丁目(宗)第一寳石鋪二階 中央タイピスト養成所

タイ
ピスト養成生徒募集 邦英タイピスト養成所 丁子屋前 印刷引受最も迅速 タイプライター印刷社(電本四〇一番)

貸衣
裳は 田邊 御婚禮式服一切並に打掛、非常町三丁目 電本(2)三七八〇 田邊貸衣裳店

貸衣
裳婦婚禮用衣裳一切 打掛 モーニング其他豊富安價貸 本町一丁目 明治町入口 吉岡貸衣裳店 電話本六六八番

高級
パーマネント 助手入用 本町一丁目 京城美粧院 電本二三七四番

中古
ミシン高價買入 御用の方は御一報次第參上 京城旭町二ノ二七 電話光(3)三九六 浦ミシン店

カメ
ラ、レンズ、双眼鏡 交換と買入 新品の特安品物も豊富 京城本町四丁目通り中程 電話本局四七一四番 水野

電話
高價買入其他金融相談安全迅速取扱 貸しま 南大門通二ノ二三 丁子屋前 電本四〇一番 トミタ商店

人形
雛及フランス人形 顧客人形 製作賣 本町二ノ五一 電本二一八三 赤日雄人形店

犬猫
其他一般家畜病治療並に犬病豫防注射の需めに應ず 櫻井町一ノ九六 電本五二四四番 京城家畜病院

乳母
急入用 御希望の方は左記へ 新町一八(坂出ノ一九號) 坂本方

採用
寫眞、眼鏡調製に經驗ある店員一人 本町四七五〇

婦人
內職を求むる人に本町一丁目で 人入用 元町一丁目二ノ二七 三十歳以上四十歳 長谷部 鐵工所

貸家
可、二階六疊、三人 京城竹添町 求間(二間)にても 田中

讓店
繁華街好適地賃貸 家具什器一切附 但し急に格安讓る 長谷川病院前 ミツバ時計店

女中
急募入用 十五六歳迄本人來談 南山町二ノ三 天眞樓

看護
婦及見習看護婦を募集 年齡十六歳以上 京城府西大門町二ノ四 北原病院

女事
務員急募 採用試驗 內外科醫院ニ於テ 年齡十八歳以上 委細面談 千代田ビル 一ノ一 大塚醫院

店員
募集 南大門通二ノ二 ホテル前 新京安道商店二〇八號 洋行

女事務員募集
高等小學卒業以上 年齡十六歳より廿歳迄 履歴書持參本人來談の事 廿六日午後四時迄 京城驛前井筒ビル ミスヾ商會京城支店

女給募集
年齡十八歳以上二十三歳まで 人員 內鮮人若干名 (素人も可) 希望者は午前十時より本人來談の事

醫師招聘
醫師本年卒業以上ノ醫學博士ガン臨床二ケ年以上ノ經驗アル方希望 特ニ優遇 本人左記ヘ至急御來談乞フ 京城府南大門通り五ノ一八 鮮秀ビル三階 中外製藥株式會社京城出張所 電話本局三三一八

和信御好み食堂(四階)

ビタミンBだけでは不十分

白米を常食とする人々は、凡てビタミンB缺乏症（脚氣、浮腫、胃の無力、腸炎、發育障害、榮養不良、神經炎、姙娠惡阻等）の豫備軍である

と云はれその害は廣汎でありますが、われ〳〵日本人に多い胃腸病や結核の治療までもビタミンBさへ補給してゐれば十分だとは限りません。實際に用ひられた體驗によりますと、脚氣でさへも、純粹のビタミンB劑を專用するよりも複合ヘーフェ菌劑錠劑わかもとを服用する場合の方が遙かに結果が良好であります。

それは錠劑わかもとが多量のビタミンBを含んでゐる上に、更に他の重要な榮養素をも網羅し、また特有の優秀な治病作用を備へ、それ等が相倚り、互ひに助け合つて、更に高度の性能を發揮する爲であります。

胃腸にも

胃腸病に罹る動機はいろいろありますが、凡ゆる胃腸病に共通の根原は胃腸を組織する細胞の病衰で、錠劑わかもとは醫學上細胞原形質賦活作用と呼ばれる、貴重な藥效により胃と腸の機能を實質的に活潑にし、急性胃腸病の慢性化を防ぎ、慢性胃腸病を原因的治癒へと導くのであります。

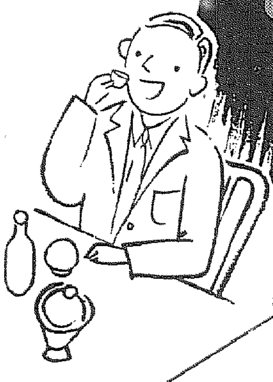

宴會で飲み過ぎて慢性胃腸病に

（京城府下[illegible]）清野良二

私は二十五歳の時、新年宴會でふと酒の味を覺え、數回宴會に出てからは一人前の酒飲みになつたのです。それ以來胃腸の工合が非常に惡くなりました。

そこで或る友人にすゝめられるまゝに胃腸藥を服用しましたが、一向にはかばかしくなく段々食慾がなくなり胸やけさへ加はつてきました。ために商社の[illegible]へ食慾なくされ日[illegible]身體がだるくてさつぱり元氣がなんでをりました。その時友人が見舞に贈つてくれた『錠劑わかもと』を服用する中に食慾がついて來て、[illegible]を[illegible]へるやうになりました。食慾は次第について來たり顔色がよく〳〵なつてきました。そこで毎日[illegible]ヶ月服用した頃、元氣な以前と變らなくなり、胃腸病が不思議な程に忘れたかの樣になりました。今では[illegible]からの贈物『錠劑わかもと』の[illegible]で[illegible]められるやうになり、胃腸病が不思議な位丈夫になつてきたのです。

疲勞にも

ビタミンBは新陳代謝を促進する關係上、疲勞の恢復乃至は防止に極めて有效でありますが、錠劑わかもとは疲勞素を解消するグルタチオン、大戰中のドイツに於て勤勞者の疲勞恢復に著效を認められた燐酸鹽等を併有して居りますので、その效果は一層強大であります。

工場で過激な勞働を續けながら人並以上の健康體に

（川崎市池田町）横山安郎

私は幼少より體質が丈夫でなく、徴兵檢査には、やつと十二貫[illegible]として[illegible]な體格でありました。それから間もなく生活の爲に川崎のある工場に、知人の紹介で見習工として入りました。工場の仕事はなか〳〵過激な肉體勞働で、その上就業時間も長く、時には徹夜をすることも少くないのでした。これがために餘り丈夫でない私は、とても勤め上げることが出來ないかと思ひましたが、『錠劑わかもと』の過激な勞働に堪へ得ることを知りまして、疲勞を恢復するのに良いと云ふ錠劑わかもとを服用致すことにしました。それから三ヶ年餘り、一日も缺かさず錠劑わかもとを一日三回服用して來る限り、今では十四貫五百の體重となり、先にも肺病に罹つて[illegible]の[illegible]を受けました時、私の心臓と肺臓との活動は人並以上に強いと賞められました。

思へば、この體の様な健康體を持つて愉快に働くことが出來るのは『錠劑わかもと』のおかげによるものが十二分にあると感謝してゐるものであります。

結核にも

肺門淋巴腺炎に初まつて肺尖カタル、肋膜炎、腹膜炎、肺結核カリエス、痔瘻等に發展する結核に對し、錠劑わかもとは白血球を增殖して、喰菌現象を昂め、自然の治癒力を旺盛ならしめ、病菌の勢力を壓倒して自滅に至らしめます。

肺結核で病床生活を丸三年

（神奈川縣足柄上郡川上村）阿久津さよ子

昭和十年の九月でした。風邪を引き床に臥しましたが、その中治るだらうと餘り氣にも留めずにをりますと、突然肝九度八分の高熱を見、不快な寢汗と咳に惱まされるやうになりました。驚いて直ぐ醫師の診察を受けますと、その結果は意外にも思ひもしなかつた肺結核との事でした。一時は失神せんばかりでしたが、今更嘆き悲しんでも致し方がないと諦め靜養に努めました。

かうして一年餘り何ヶ月の後には、どうやら朝夕散歩が出來る位に恢復し、氣分も朗かになりました。昨年十月の或る日久し振りにお友達が見舞に來られ、四方山の話に打興じた末、二三町離れたバスの停留所迄お送りしました。鹽か[illegible]の爲途中雨にあつてしまひました。これが再發の原因となり、歸宅するや激しい惡寒に襲はれ、夜になると呼吸も止まる程に咳が出て、遂に喀痰をいたしました。それからは次ぎ次ぎと喀血に襲はれ、身體は日に日に衰弱して胃腸障害を起し、吹出物さへ出來て、臨時の爲に化膿する始末、病氣を併發して、偶然苦痛といつたら迚も言葉で表し盡くせません。

他家に嫁してゐた姉が見舞に來て、私の衰弱に驚き、近所の藥局から『錠劑わかもと』を買つて來て下さいました。勸められるまゝに服んでみますと、毎日缺かさず服む中に何か×日で、それ迄胃に障りになかつた大變身體に合ふやうな氣がしましたので、牛乳が樂に飲めるやうになり、食慾が出て來るやうになりました。この結果の良いのに力を得て藥と併用しつゝ更に服み續けますと、何時しか吹出物が消え食慾が增して來て、體重も大分輕快いたしました。先日病院でレントゲン寫眞を撮りましたがすかに跡が殘つてゐるがすつかり固まつてゐるとの事でした。

WAKAMOTO

藥	價	低	廉

三百錠　二十五日分　一圓六十錢

十歳前後の兒童には約四十日分、五歳前後には五十日分、三歳前後には六十日分に當る

德用千錠入　五圓　慰問袋用　五十錢

東京市芝公園　錠劑わかもと本舗榮養と育兒の會

出張所　大阪・福岡・奉天・天津・上海

錠劑わかもと

胃腸榮養　複合ヘーフエ菌劑

畏し天皇陛下御親拜
けふ靖國神社臨時大祭第二日

【東京電話】二十三日夜の招魂式によつて一萬柱の新祭神を合祀、引續き二十四日臨時大祭第一日を迎へた靖國神社々頭は降り續いた雨もからりと晴れ玉砂利に額く參拜者はひきもきらず九段坂下から拜殿へ人の渦は流れて行く、境內の各所設營場も滿員、境內の戰場ジオラマの前で人々の好意で前の方に通して貰つた遺族の老婆とその孫が「父ちやんが戰死したのはここの戰ひだぞ」といつたとき若者も涙ぐむ目で一心にジオラマに見入つてゐる、午前中第一日の儀式が終り午後一時から十九時までの遺族の參拜が許され、又野安の郷に絶えぬ、觀覽を出ると九段坂には露店が立並び小屋がけのサーカスもお祭り氣分をそそつてゐる、なほ第二日の二十五日は天皇陛下行幸御親拜あらせられ、この日畏くも陛下には御軍裝御式自動車御料にて宮城御出門、松平宮相以下を隨へさせられ午前十時靖國神社に行幸、社頭に御着御、奉迎の遺族に御會釋を賜ひつゝ本殿に御進御、十五分御親拜、謹みて御拜し御退出あらせられ、同十一十分御還幸の御豫定と漏れ承る

※※※

全鮮小學生代表
晴れの神宮參拜
皇室の御繁榮と武運長久祈願

興亞基地として半島が將來無限の發展を約束されてゐるとき、次代の半島を擔ふ少國民の使命愈々重大なるに鑑み、本社は昨年四月二十九日京日小學生新聞を創刊、日日課外の教科書として半島教育界に貢獻し來つたのであるが、こゝに創刊一周年記念日を迎へるに當り、一大記念事業として費用全額本社負擔で『全鮮小學生代表伊勢參宮』を決行することゝなつた、代表兒童は京城府から三名、各道から夫々二名づつ六年生兒童、合計二十九名を各道教育會長の推薦によつて決定、本府學務局視學の引率者を正副隊長とし、揃ひの服裝も勇ましく來る五月五日京城驛を出發、伊勢參宮の途に上るが、これこそ半島教育界未曾有の壯擧といへよう

日程は五月五日總督府を訪問、南總督、鹽原學務局長の訓辭を受けた後市中を行進、朝鮮神宮に參拜、同午後四時十五分京城驛發、一路大阪に向ひ、第二日は大阪一泊、第三日は大阪市中見學の後奈良に向ふが、途中橿原神宮を參拜、境內で勤勞奉仕を行ふ、第四日は伊勢神宮を參拜、全鮮小學生代表として敬虔な祈りをさゝげ、皇室の御繁榮と皇軍の武運長久を祈願することとなつてゐる、第五日は二見ヶ浦から京都に向ひ桃山神社參拜、市中を見學第六日京都から歸路につくが、釜山着は十一日午前九時、京城着は同日午後一時三十五分、ここに一週間にわたる全日程を了る

榮ある代表兒童は左の二十九名で、その喜びはもとより、小さき胸に使命の重きを刻んでゐる

團長　京城孝昌公立尋常小學校長　三好義雄
副團長　全羅北道視學　淺島重美

代表兒童氏名

京城府代表　京城西大門公立尋常小學校　朱英和／京城芳山公立尋常小學校　韓吉東／京城龍江公立尋常小學校　盧正完

京畿代表　仁川昌榮公立尋常小學校　申義湜／水原新豐公立尋常小學校　黃鏞謙

慶南代表　馬山城湖公立尋常小學校　金東年／釜山蓮東尋常小學校　趙大榮

慶北代表　大邱達城公立尋常小學校　崔銘璣／金泉南山町公立尋常小學校　金達洙

全南代表　光州瑞石公立尋常小學校　金義燦／光州北町公立尋常小學校　朴鍾徹

全北代表　裡里由由公立尋常小學校　曹南喆／群山第一公立尋常小學校　鄭福來

忠南代表　江景中町公立尋常小學校　李俊相／牛谷公立尋常小學校　裵甲植

忠北代表　清州榮町公立尋常小學校　李世衍／忠州校洞公立尋常高等小學校　林永澤

江原代表　江陵中央公立尋常小學校　崔鍾浣／鐵原明公立尋常小學校　李完元

黃海代表　海州幸町公立尋常小學校　吳大煥／沙里院敬岩尋常小學校　宋基澤

平南代表　平壤賴町公立尋常小學校　金在淳／安州泗南公立尋常小學校　李南壽

平北代表　新義州若竹公立尋常小學校　崔成國／江界南山公立尋常小學校　劉鎭

咸南代表　咸興錦町公立尋常高等小學校　李瑾夏／元山明湖公立尋常小學校　崔秉圭

咸北代表　羅南本町公立尋常小學校　李相俊／富寧公立尋常小學校　姜俊極

蓑笠を着て
豪雨中を進軍する我が皇軍勇士　南支派潭墟附近にて（航空便）

愛國婦人會有功章親授式
日比谷公會堂で擧行

【東京電話】愛國婦人會總裁の有功章親授式は二十四日午前九時日比谷公會堂で總裁東伏見宮妃殿下御臨席の下に擧行された、鍋島副會長以下二十二名に賜ふ後、御休憩室にて特別有功章拜受者有功章附加章拜受者水野錬太郎氏夫人以下四十名に殿下より親しく御授與あらせられた後、同十時講堂において一等より三等までの有功章拜受者に御親授あり、同十時二十五分殿下には一旦御退場、午後一時より再開、再び殿下の台臨を仰ぎ特別有功章拜受者十五名及び一等有功章附加章拜受者四十名に御親授の後講堂で各代表者に御親授あり同三時二十分式を終つた、各府縣の地方は五月二、三兩日に亘り各府縣に行はれる筈であるが、朝鮮は五月二日午前擧行される豫定である

8ミリニュース

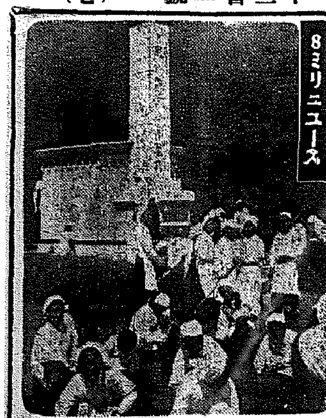

【寫眞＝女子師範生の清掃】

女子師範生の清掃

廿五日の靖國神社臨時大祭を前に「あなた達にも護國の英靈を慰めさせて下さい」と京城府古市町一八京城女子師範學校では、二十四日午後二時から學務課長兼信氏、安藤教諭ナルヨさん、眞部紀信氏の四教諭引率の下に師範科四年生百名の未來の先生達が龍山陸軍墓地を參拜した後、それぞれ純白なエプロンと頭巾で身を固め、誠心こめての清掃を行ひ、銃後女性の誠を示した

傷病兵內地へ歸還

【釜山電話】〇〇部隊の傷病兵〇〇名は廿四日午前八時五十五分釜山着臨時列車で同夕內地に送還されたが、釜山驛頭、棧橋では午後同部隊の勇士の慰問その他で勇士の眠りを慰めた

保導教護講習會

京城保導聯盟では左の日程で保導教護講習會を開催することになつた

◇四月二十七日、午後一時、於京城師範（現子を護れ）京城保導聯盟理事長島田牛稚▲（護れたる藝術和教育者）京城帝大教授

◇五月二日、午後一時、於京城中學校（學生保護）京城保導聯盟理事長島田牛稚（兒童生徒の勉強法）京城公立中學校長江頭六郎

◇同五日、午後一時、於鐵道會館（子供第一教育第二）京城保導聯盟理事長島田牛稚（家庭教育）京城師範學校長渡邊信治

◇同十日、午後一時、於京畿中學校（校內教育と校外教育）京城保導聯盟理事長島田牛稚（家庭と子女の教育）京城公立中學校長岩村俊雄

◇五月十六日、午後一時、於仁川公會堂（子女の躾について）京城保導聯盟理事長島田牛稚（家…

思想の尖兵赴任地

…學校長高橋濱吉

半島における國民精神總動員運動および一般社會教育の指導者として總督府が初めて採用した國學院大學本年度卒業生高木正光君等十四名は去る廿一日入城し廿二日から三日間本府構內國體館で半島思想の戰士としての講習を受け任地も次のやうにそれぞれ決定し廿五日思想の尖兵として赴任することになつた

高木正光（廿七歲）總督府▲西尾武夫（廿七歲）全南▲坂田力三（廿二歲）平南▲須永貢（廿五歲）全北▲東忠雄（廿三歲）江原▲十河英夫（廿三歲）京畿▲釜木圓郎（廿四歲）平北▲野田泰之（廿三歲）黃海▲新田林司（廿八歲）慶南▲中村正司（廿一歲）城南▲安部道弘（廿二歲）慶北▲山本仁（廿二歲）忠南▲一宮正七郎（廿二歲）忠北

第九回事變國債

第九回支那事變國債は廿五日から來月六日まで全鮮一齊に本年度最初の賣出しを行ふことになり、今回の賣出價格及び賣出價格は左の通り

千圓券九百八十圓▲五百圓券四百九十圓▲百圓券九十八圓▲五十圓券四十九圓▲廿五圓券二十四圓五十錢▲十圓券九圓八十錢▲利率三分五厘▲利廻三分六厘八毛

戰死者の寫眞贈呈

愛國部內軍事後援會では出征中に武勲を輝かせて護國の神と化した勇士勲章の一助とし、又在りし日の英姿を永く記念する爲遺族のためその寫眞を一切無料で四切大に複寫、出來上つた寫眞は故人生前の武勲を讃ふるに相應しい額に收めて贈呈することとなつた

更に三名出馬　京城府會議員

京城府會議員立候補屆出は廿四日午後四時現在で累計七十二名に達し定員より三名超過氏名左の通り

元町三ノ四五會社員金應細▲惠化町二〇ノ一六地主成元（新）▲林町二九四辯護士本田正臣（新）

慰問使順敎尼本社來訪

高野山特派の皇軍慰問使大石順敎尼は姪久子さんを伴つて、聖戰に傷ついた白衣の勇士を中北支の野戰病院に慰問する途中、挨拶のため廿二日本社訪問

本社主催

けふ正午開演（開場午前十一時）
於…府民館大講堂

傷病勇士出征遺家族
慰問演劇會

出演　市川猿之助　市川八百藏　市川段四郎　杵屋佐吉

上演番組　繪本太功記　奴道成寺

御入場は招待券持參（一枚必ず御一名）の方に限ります
招待券は各關係方面にて配付致しました

齒科醫師試驗　第二部合格者

本府では十四年四月施行の齒科醫師試驗第二部合格者を廿四日發表　大須義春、大金進、中村行雄

白衣の勇士へ
感謝の熱淚
猿之助丈陸軍病院へ

廿四日入城した市川猿之助丈は作原佐吉郎と、市川段四郎丈を連れだつて午後二時龍山陸軍病院に白衣の勇士を慰問した、陸軍病院長から種々戰傷勇士の話を聞いた猿之助丈は感激にみちた面持ちで病院內に設けられたマイクの前に立ち、全病院の勇士に

『私は市川猿之助です、皆樣の前に國民として皆さまへ感謝に堪へません、私も一昨年上海へまゐり皆樣の中に病兵の方々のお働きをはつきりとみて來ました、それだけに私の胸には皆さまのことがひしひしと迫るのです、どうか皆さま一日も早くよくなつて、再び第一線へおたち下さいますやう祈ります』

と、熱意あふれる慰問の言葉を述べたのち各病室に白衣の勇士を見舞ひ、そつとハンケチでぬぐつた、傍の作佐も段四郎丈も泣いてゐた「なんと感謝してよいかその言葉もありません」猿之助丈は病院の玄關を出るまでハンケチを握つてゐた、どんな感激劇でもみることが出來ない名優猿之助丈が慰問の一國民として白衣の勇士に捧げる熱淚にいたく勇士達を感激させた一シーンであつた、なほ午後二時半、廿五日の白衣の勇士の朝鮮神宮に…

朝野藤雄、中村義男、金秀柱、松本一進、鄭奇永、韓五峰、國師彦二、久世勇、柳澤乾四郎、江良藤次、延藤卓藏、寶野嘉雄、文人松太郎、李元述、牛田一明、山下健雄、大西清、田辺寛、洪通、劉龍甲、朱錫英、高橋研三郎、平田定（以上）

【寫眞＝右から市川段四郎丈、市川猿之助丈、杵屋佐吉、廣川陸軍病院にて】

感激多い旅を續けました　猿之助丈語る

廿四日朝入城した市川猿之助丈一行は午後一時卅分本社を訪問、

上海公演を振出しに戰線を廻つた青島へ廻り一路北支へ渡り天津北京を濟ませて滿洲を經て廿三日平壤へ來ましたが、北支、中支の治安は全く成つてどの部落にも日の丸の旗がひるがへつてゐるので、日本國民としての力強い感激に打たれました、一行は百餘名の大世帶ではありますが一人も病氣をしたものもなく、實に**惠まれた**旅を續けました、朝鮮は一昨年緣あつてまゐりましたがこんどの使命は皇軍の慰問に重點を置いてゐますので一座の意氣も自然皇軍慰問と一致して演ずる技藝も眞劍に行はれますので、各地から感謝と歡迎の御言葉をいただいてゐます

雇女行方不明

京城道林町一五九林用得さん方雇女金生順（二二）は廿四日午後五時ごろ家人と鍾路街を歩いてゐるうちに行方不明となり東大門署に搜査願の

醬油諸味分讓
大松醬油釀造場

訪日親善獨逸機
第七航程翔破の途へ

【カラチ廿四日同盟】訪日親善機ガプレンツ號はベルリン出發以來好調を續け廿四日午後一時早くも六時五十分（日本時間二十四日午後三時廿分）カラチを出發、ジョドプールに向け第七航程翔破の途に就いた

カラチに安着

【カラチ二十四日同盟】既報訪日親善機は二十四日午前三時バスラを離陸、第六航程を翔破し二十四日午後二時（日本時間二十四日午前五時三十分）カラチに安着した、なほガプレンツ號はジャスクに着陸の豫定であつたが好調のためジャスク上空を通過し一路カラチに向つたものである

カラチに着陸したが、機休めたのち時…

純國產
日東紅茶
製造元　日東拓殖農林株式會社　發賣元　三井物產株式會社

中華料理店主慘殺犯人判明
金庫も發見

既報、京城府…町四九五中華料理店主…殺害事件で…頭部を一撃殺した…犯行は目下逃亡中の…石仁河（…）…現金二十圓ばかり在中の手提金庫を…した…とみられる府內の支那料理店西小門町の支那人…に張り込み…な捜査網を布くと共に手提金庫の搜査に努めた結果、…一丁目の…にあつた…を發見した、なほ…とは關係はないと述べてゐるが刑事…取調中、なほ被害者…の死體は廿四日夕刻京畿道刑事課法醫室で…川西士の執刀の下に解剖に附した

話題特急

☆…廿四日朝本府を訪れて「鹽原學務局長に會はせろ」と面會を強要してゐる田舍出の青年があつた

☆…關係職員が「チョイトこちらへ」と調べると

☆…咸南咸州生れの…こで…は先頃…して弱つてるんだ局長に會つて小學校の先生に採用してくれと頼みたいといつてきかない

☆…熱がさがるまでこちらでお休み下さいと保護に手古ずつてゐるが、どうやら春の陽氣にのぼせたものらしい

けふの天氣
晴れ

支那事變國債
郵便局賣出し
四月廿五日より五月六日まで
賣出値段
十圓券　九圓八十錢
廿五圓券　廿四圓五十錢
五十圓券　四十九圓
百圓券　九十八圓
五百圓券　四百九十圓
千圓券　九百八十圓
此の國債を現金に換へたい時は何時でも郵便局で買上げます
大藏省

巴ボイラー
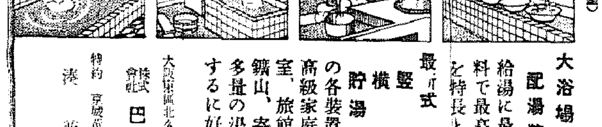
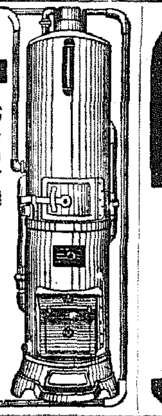
（カタログ呈）
大浴場釜　配湯裝置
給湯に最低の燃料で最高の能力を特長とする
最新式　竪型　横型　貯湯式
の各裝置ありて高級家庭客用浴室、旅館、工場鑛山、寄宿舍等多量の湯を使用するに好適。
大阪市東區北久寶寺町　株式會社巴商會
特約　京城府…町　湊商會

結核
榮養に
肝臟製劑
適用によつて赤血球と血色素を增加して、榮養素の供給を充分ならしめ、不快な併發症狀を除去するため、大學病院を始め結核療養所等にて旺んに實用されてをります。
一二〇錠…二圓六十錢
五〇〇錠…九圓五十錢
各藥店にあり
HS三〇

胃腸が惡い…
たえず胃腸が惡く
わづかの原因にも、すぐ胸がやける、呑酸が出る、胃が痛む、腹が張る、また下痢とか便秘がつゞくやうな方にとても好適です。
今までとちがふ評判の新胃腸藥
トモサン
七〇錠　一圓五〇　藥店にあり
トモサン說明書進呈
東京市日本橋區本町三　發賣元　友田合資會社

鑄造用　鑛業用　製鍊用　鍛冶用　コークス
耐火材料　高級耐火煉瓦　耐火粘土　クローム煉瓦　シャモット煉瓦
黑鉛　雲母
三石耐火煉瓦工場特約店
山峰コークス製造所
第一工場　釜山府瀛仙町一八七七番地
第二工場　釜山府瀛仙町二五九番地

精力增進
服めば判る著々たる精力增進の効、やつめ肝油球の眞價を御體驗して健康の鼠蹊を掛け給へ
一百粒　壹圓　五十粒　…圓　藥店にあり
總發賣元　北海道用組株式會社
代理店　株式會社…商店
特約店
雄性やつめ肝油球
ホルゲン

菊一文字謹製軍刀

●現代の刀匠の作にして軍刀として絕對確實なる最適優秀刀を完全なる外裝を施して陸海軍人諸氏並に愛刀家に左記特價を以て分讓す
イ、制式陣太刀外裝付刃渡二尺二寸以上　總價八十五圓
ロ、實戰用皮袋入外裝付二尺二寸餘　總價七十圓
ハ、實戰用皮袋入外裝付刃渡二尺二寸…　總價六十五圓
ニ、實戰用皮袋入外裝付刃渡二尺二寸餘　總價五十圓
ホ、白鞘入り刃渡り二尺二寸餘　總價三十八圓
ヘ、白鞘入り刃渡り一尺…　總價二十五圓
白鞘護身刀　刃渡り五寸　五圓　刃渡り六寸　九圓
外裝、研、白鞘、袋、安價に精巧を期す
京都市伏見桃山御陵道
菊一文字刀劍部
振替大阪七〇三六〇番

南風の唄 (97)

加藤武雄 作
富田千秋 畫

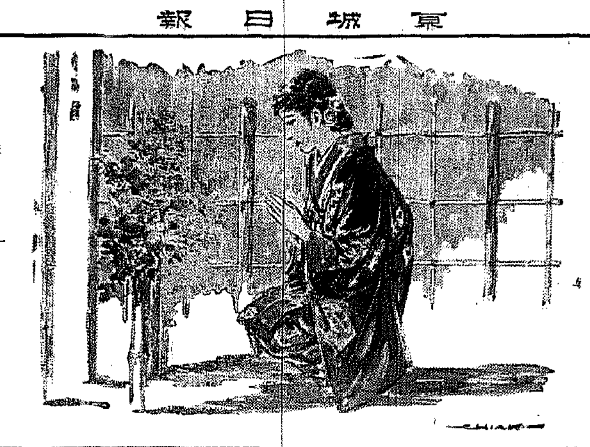

濤聲（一）

赤坂の靈南坂上、S寺の門をはひると、寺の裏手に墓域がある。聳立した石碑の群は、淡い夕陽の光に照らされて、影を影に重ねてゐた。

その中の、まだ生々しい白木の墓標の前にひざまづいてゐるのは幸子であつた。白足袋の踵にふきを重ね、肩を落して白い襟を折つたそのうしろ姿は一幅の繪のやうに眺められた。

香の煙は、そなへた花にまつはり、墓標にからんでゆら／＼と立ちのぼつてゐる。その紫の煙のゆらめきにつれて、墓標がゆら／＼と動き出すかと思はれる。

そして、その墓標の陰から、あの石渡先生の柔かな微笑をふくんだ顔があらはれて、ぢつと自分を見てゐるやうな氣が幸子にするのである。

かうして、この墓をおとづれるのもこれで三度目である。この墓の前にひざまづくと、幸子の胸には、あの女學生時代の清らかな憧憬がかへつて來る。そして、今のすさみ果てた自分の姿がかへりみられ、あるにもあられぬ思ひに責め立てられる。

身體だけは護つて來た。肉體的な純潔はまだ些とも傷けられてゐないとは云へ、心はもうすつかり濁り切つて居る。平氣で嘘も云へば、口から出任せの言葉で、男の心を弄ぶ事も出來る。いつの間にこんなになつてしまつたのだらう？とかへりみて自ら恐れるやうな淺ましい心の姿なのだ。

こんな事をして、しまひにどうなるといふのであらう？

『過去は過去として葬つて、新しく生き直つて見よう、自分のやうなものにでも何とかして生きる道はあらう！』

さう思ひ立つた事も度々あつたが、自分は女囚の子として、暗い牢獄の中で生れた人間なのだと思ふと、すべての望みが失はれ、すべての勇氣が挫けてしまふのだ。

先生だつて、それをお知りになつたら、決して自分を愛しては下さらなかつたらう？と幸子は思ふ。

石渡先生が、あんなに自分に好意を持つて下すつたのは、何も御存じないからの事では無いか？

先生ばかりぢや無い。あの野澤さんにしたつて、それから築さんにしたつて──。

幸子は、寺の門を出て、東京驛の方へ歩きながらこんな事に思ひ耽ける。

野澤と云へば、墨代と二人で伴れ立つて歩いてゐたところを、いつぞや、銀座の通りで見かけた事がある。こちらも、男の伴れがあつたので、見て見ぬ振をしてゐたが、あゝして伴れ立つて歩いてゐる以上、二人の仲は矢張り元に戻つてゐるのだ。

何の彼のと、いろ／＼と云つて見せたあの男の言葉もみんな空言な綺麗ごと、要するに、その時のその場の出來ごゝろに過ぎ無かつたのであらう？と思ふと、幸子は忘れたい腹立たしさを禁じ得無かつたが、しかし、よし、あの野澤といふ男が、本當に自分を愛してゐたところで、自分の出生の秘密を知つたなら直ぐ百年の戀も一度にさめてしまふ事だ。そして、野澤は墨代の口からそれをきかされたに違ひ無いのだ。

『あの娘の母親は、大へんな女なんですよ。あの娘を生んだ時、あの娘の母親は──。』

とそんな風に野澤に聞かせる伯母の顔が眼に見えるやうな氣がする。

何もあの人を恨むわけもなければ、にくむわけもない──と、幸子は思ふのだつた。

手紙はかうして書くもの

手紙が上手だと人から敬服され、事もうまく世渡りが出來るが、下手に誤つた手紙が書けないと思はぬ恥を掻いたり、先方の感情を害したりしてとんだ失敗を招くことがある。

◇今度、東京市小石川區大塚町二八大盛館で發行した「そのまゝ役に立つ模範手紙文寶鑑」は誰でもすぐ役に立ち他人に手紙を書いて貰ふ心配所か大變便利で人の心も書け、交際文、商業文、暑中、寒中、病氣見舞文、年賀、祝賀、弔慰文、用件文、戀愛文等の書方、其他八十數種にわたり一々實例について書いてあり、メ一冊定價一圓五十錢を特價一円で、振替東京で申込めば代金は着本拂で送本す

全鮮選手權大會 決戰譜

準決勝戰

互先 初段 飯野茂美（京城代表）
先番 初段 大林淺市（京城代表）

【2】
○一〇は三 ●一一へ四 ○一二へ三 ●一三と四 ○一四と三 ●一五ち四 ○一六ち三 ●一七り四 ○一八に五 ●一九に六 ○二〇は六 ●二一ろ六 ○二二は七 ●二三ろ三 ○二四に二 ●二五は二 ○二六に三 ●二七ろ二 ○二八ろ七 ●二九ろ五

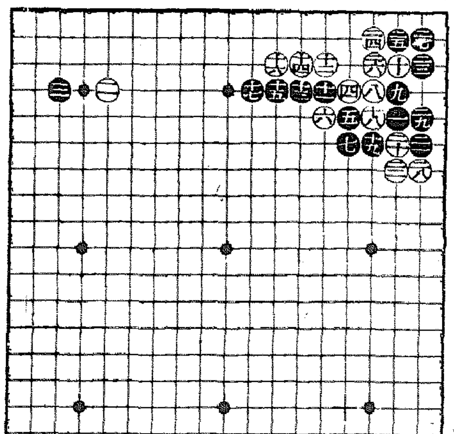

黒肝要なオシを怠る

講評 七段 瀬越憲作

◇白十では十三にカケツグ定石もある。こうすると黒十に欠ガリ白「ノ六」といふやうな變形が豫想される。

しかし白十と三ノ三をオサへる定石と──前譜の定石よりこの方が實利的である──何れが優るかは疑問である。

◇白十と黒をオサへれば、黒十一のオリはこの一手。以下黒十七迄は必然の應酬……

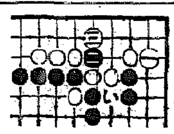

參考圖（1）

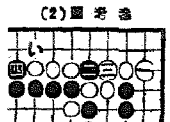

參考圖（2）

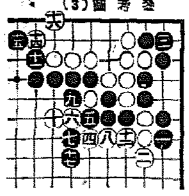

參考圖（3） 十三ツグ

次いで白十八、二手と出切つて行くのも、定石だが、十八を以て二三にサガつて打つ手もある。それは參考圖（1）（2）に示す如くあまり芳しくない。

參考圖（1）白一に對し黒二とキッて白の應手を打診するのが、この場合の好手である。白若し「ニ」と受ければ、黒に白「い」からの出切りが解消するから、茲に於て黒にして右下隅に轉じ「ニノ十五」に打つ。

參考圖（2）黒二のキリに對し白三とサゲば、今度は黒四とオサへて打つ。この形は後日黒「い」のハネが先手に利く。

斯くの如く白一とサガるのは、黒二とキッて様子を見られて損ずる意味がある。

オシ保留は猛な場合

◇嘗て本紙上に於て松本第一近藤茂美多氏の對局にこの定石が現れた事がある。

その時は黒白入替につて居つたが、矢張り本局の如く二五で二八にオス手を保留して黒に二七にサガつて打つた。それに對して私は同圖の關係上二八のオシを打たなかつた事を敢て否定しなかつた。

しかしそれは特殊の場合であつて、さう打つ事が是認されるのは稀である。

◇されば黒二五では二八にオシ白「はノ八」と交換すべきで、白から二八のオサへを先手で利かされる黒の損失は少からざるものがある。

黒二七に至つても然り、若し黒二八にオシ白「はノ八」黒二七と打てば、參考圖（3）の結論となる。同圖黒十七と迄が定石となつてゐる。

◇處で黒二五のアテは、從來の定石書にも見られる如く、古來常に打たれてゐる手だが、現今では打たずに保留する事が多い。その理由は明日の紙上に……

ＤＫ ラヂオ 廿五日（火）

第一放送

朝の部

午前六・二〇 ニュース
六・三〇（東）基礎英語講座（七） 堀英四郎
七・〇〇（東）時報
七・〇一（東）朝の修養 國民性への反省（二） 高島米峰
七・二〇（城）宮城遙拝（城）ラヂオ體操
七・四〇 今日の天氣見込（咸興を除く）
九・二〇（城）氣象通報
九・四五（東）幼兒の時間 リズムあそび（一）日の丸の旗（二）靴が鳴る（三）牛若丸（四）猫（指導） 弘田龍太郎
一〇・〇〇（城）衛生メモ、日用品値段
一〇・一四（東）歌謠
一〇・一六（東）國民唱歌（レコード）海行かば 大伴氏言立・信時潔作曲
一〇・二〇（京）家庭の時間 醗酵と抵抗力 理學博士 藪内 收
一一・〇〇 小學生の時間（休止）
一一・五〇（大）海外市況

晝の部

正午（東）時報
午後〇・〇五（城）歌謠 肉彈の肉彈 荒井旭春
〇・三〇 ニュースに引續き（東）東京大學野球聯盟リーグ戰實況 ──明治神宮外苑野球場より中繼
二・〇〇 小學生の時間（休止）
二・四〇（東）ラヂオ體操
三・〇〇（東）婦人の時間（野球中繼不能の場合入中）──演題放送者未定──
四・〇〇 ニュース・氣象通報（釜山・清津）職業紹介

夜の部

六・〇〇（大）童話劇〃招魂祭まで〃劇團トウゲキ
六・二〇（東）コドモの新聞
六・二五（東）講演ラヂオを通しての日支親善 北京中央廣播電台長 周大文（通譯）瀬川儀
六・四五（東）產業ニュース
六・五五（東）カレントトピックス
七・〇〇 ニュース、天氣見込
七・三〇（東）特別講演 靖國神社臨時大祭に當りて 靖國神社臨時大祭委員長・海軍大將 百武源吾
七・四〇（北京より）講演 華北交通株式會社設立の意義 華北交通株式會社總裁 宇佐美寛爾
八・〇〇（東）ピアノ獨奏（一）幻想曲と遁走曲ト短調 バッハ作（二）リスト編曲（二）オルガン協奏曲第一番ト短調 ヘンデル作曲 シュトラーダル編曲 第一樂章アダヂオ、第二樂章アレグロ、第三樂章ラールゴ、第四樂章アンダンテ レオニード・クロイツァー
八・三〇（東）ラヂオ時局讀本 銃後奉公の卷（下）
八・四〇（東）青年の時間 青年學校教育の義務制實施に當りて 文部省社會教育局長 田中重之
九・〇〇（東）文化演藝〃雪〃小野金太郎・作（大）山村聰（雪）山際直代（國田の男）那村正三（叔父さん）林寛（司會者）木村正夫（琵琶）濱田晃要（合唱）ヴオーカル・フオア（伴奏）東京放送管絃樂團（作曲編曲指揮）宇賀神味津男
九・四〇（東）時報・ニュース・ニュース解説・氣象通報・明日の暦・翌日の番組・地方へのニュース

第二放送

午後〇・〇 五チェロ獨奏 高勇吉
六・〇〇 お話 軍馬と傳書鳩 金斗基
六・二五 漫談 畜殷敦
六・二五 講演（平壤）鄭忠源
八・〇〇（東）ピアノ獨奏
八・三〇 ドラマ 高麗劇團
九・〇〇 京畿歌謠 秋香
一〇・一〇 中等國語講座（二十六） 金惠姬

あすのきゝもの

廿六日（水）

午後〇・〇五（東）ハーモニカ合奏 鶴島ハーモニカ・アンサンブル
三・〇〇（城）婦人の時間 下に於ける日本の婦人服 鳳增外男
三・〇〇 母の時間へ（講演）新入兒童を持つお母様方 西大門公立小學校長 荒木勇雄
六・〇〇（大）齊唱と合唱 世界唱歌名曲集（四）〃フランスの卷〃 BKコドモ唱歌隊 外
六・二五（城）趣味講座 朝鮮の漫話 任 宰
六・二五（咸興）趣味講座 の話 宮本龍一郎

大阪商船 出帆

八・〇〇（大）（一）童謠 岡部 幸次（二）手記〃畑が歩いて來た話〃清水一郎（三）和歌（四）ラヂオドラマ〃尖兵〃大阪共同劇場
八・五〇（東）物語〃興漢遊説〃 破手記〃 和田信賢
九・一〇（東）ラヂオ小説〃癌草と兵隊〃 阪東壽外助

○内鮮優秀連絡船
北鮮門司神戸行
清津正午發＝羅津前日發 門司着 翌々日午前
慶興丸 四月 日
咸興丸 四月廿六日
大同丸 四月三十日
河南丸 四月 日
北鮮急行 清津・雄基・城津・元山・西湖津
慶尚、鹿兒島、甚木、高雄行
大連、內地直行 日鮮連絡 朝鮮主要港＝於テ船車連絡
大連 門司 神戸 十二時 午前一時 早朝
鴨綠丸 四月二十一日 二十三日 二十四日
熱河丸 四月二十二日 二十三日 二十四日
吉林丸 四月二十七日 二十九日
扶桑丸 四月二十五日 二十七日 二十八日
うすりい丸 四月二十六日 二十八日
うらる丸 四月 日 日
門司發雄基直行 門司發正午＝基隆着翌々日 內臺連絡船
高砂丸 四月廿九日
蓬萊丸 四月廿四日
高千穗丸 四月 日
門司より神戸行大型船便多數あり
（案内書進呈）
京城府南大門通二丁目一三三
大阪商船株式會社 京城支店
電話本局（2）一〇〇二・一〇〇三

鮮內代理店・案內所
國際運輸會社
北鮮商船組
慶田組
山商船組
ジャパンツーリストビューロー 案內所

現代醫學の進歩 病毒の新內服療法

特に日本人の體質に合ふ沃素と貴重なる排毒劑の綜合驅黴劑

黴毒と云つても皮膚の表面に出てゐる患者は尠く、內臓を犯されて居る患者が遙かに多いが、梅毒が原因とは知らず、頭痛がするから頭痛藥を、咳が出るから咳止めをと、一時的な鎭痛療法ばかり行ひ、根本療法を行はないので病毒は益々惡化するばかりです

こんな症狀がどん／＼進行して腦梅毒や、脊髓癆、腦脊髓梅毒などを起してから驚いて『治療だ！』『注射だ！』と騒いでも遲い

「重症用毒掃丸」は斯ふ云ふ頑固な梅毒の根治療法として評判が高く、その科學的理論やその實績は既に醫學界にても世界的なものである

世界的な沃素と貴重なる排毒劑とを主劑とする驅黴劑は、特に表面に現はれぬ潜伏梅毒を對象として研究を進めて來た、一歩進んだ驅黴劑として、忘れてはならない

毒掃丸

D-1-55

適應症 初期梅毒、慢性梅毒、潜伏梅毒、先天梅毒、ひぜん梅毒、梅毒性內臓疾患、梅毒性神經痛、梅毒性リウマチス、横痃、かんそう、動脈硬化

藥價
重症用毒掃丸 二圓、三圓 五圓、十圓
普通用の毒掃丸 五十錢、一圓 二圓、三圓

（全國著名藥店にあり）
東京市神田區花房町
本舗 山崎帝國堂 振替東京一四六七

奇妙にタバコのやむ
硯橋のオゾンパイプ
特許 實用新案 一日僅一錢
殺化性鑛力強烈なる本器は喫煙者の口中を淨化し健康上に有効なり
各地有名藥店、百貨店に有り ニセ物あり御注意
定價丸型一圓以上五圓迄 マドロス型二圓半以上七圓半迄
大阪天王寺區 振替大阪四〇三五九 オゾン

刺戟鍼療器：無痕灸療器 發賣元

資金僅かで高尚な職業
治療師短期養成！
◇滿廿歳以上の男女誰れでも修得が出來る ◇退職官吏・教員・宗教家最好適 ◇マッサージ・鍼灸師有資格者最適 ◇通信科〇實地速成科〇本科 ★開業に關する一切を世話致します

眞救療法

開業!! 今の內なら無試驗開業が出來る
講師!! 醫學博士四名任學士鍼灸醫學博士外各科擔當
特典!! 應召將兵遺家族・傷痍退役軍人並その家族・出征軍人遺家族に限り學費減額の特典あり
〔規則・開業文献 郵券六錢要〕
京城黄金町四丁目 日本鍼灸療術學校
眞救術學院

長期戰下皇軍將兵ノ慰問ニ
總動員精神發揚ノ一端ニ
音樂隊、ラツパ鼓隊ヲ是非！
洋樂器全般 大賣捌元
大阪市南區日本橋四丁目
紅屋樂器店
振替大阪一〇四七二番

（カタログ進呈）

ＡＯの適應症

肺結核、腸結核、肋膜炎、皮膚結核、外科結核、眼科結核、特に初期肺結核、及眼科結核、喘息等に對して著効ある事實證せらる。

潜伏結核、淋巴腺腫、虚弱體質、結核疑症、殊に腺病質並に結核の疑ある個體、殊に小兒男女青少年等に對して體位增强の爲應用せられ効果顯著なる事も證明せらる。

ＡＯの質疑應答 ＡＯに關し並に結核の質問には懇切迅速に弊店學術部より應答す

（解説贈呈） 發賣元 須美商店
大阪市東區北濱四丁目四〇番地

ＡＯの特長

一、特選菌株の特殊培養……免疫作用旺盛
一、多價ワクチンなり……實用効果大
一、過敏元を含有せず……副作用絶無
一、免疫元の吸收を妨ぐる障害無し……吸收容易
一、純粹の免疫元より成る……抗病力喚發
一、完全なる自然死に陥れる菌體の免疫有効成分……絶對無危險
一、菌の免疫元性を害する何等の處理も受けず……免疫元の自然性保持
一、効力檢査（……）を經て市販せらる……効能不變

有馬・青山・大縄三醫學博士創製
結核免疫元 ＡＯ（アーオー）

現下の非常時局に際し、青少年の結核罹患、發病、死亡が年と共に夥しきは實に寒心に堪へず、殊に戰後の結核を如何に處理すべきかは國民各自の慎重考慮す可き焦眉の重大問題なりとす。茲に於て可及的早期治療に依り、此の疾患の重大化を未然に防止せられんことを特に醫家諸賢に望む所なり。ＡＯは本邦に於て既に三五〇萬人注射の實績を有し、外國に向つては三〇餘ケ國に進出するの活況に在り。

登錄商標
蜂メリヤス
靴下ミツバチ
蜂ワイシャツ
現金問屋
優良メリヤス
大阪東區南本町四 蜂メリヤス 中川商店

四月一日より同末日まで

SHISEIDO GINZA TOKYO

資生堂化粧品 御愛用のお方様へ

下記資生堂チエインストアにて別記の如く御優待申上げます

四月一日より物品稅が增徵せられますが永年の御愛顧にお酬いする爲め四月中に限り特に舊値段で奉仕致します

■資生堂化粧品一圓以上お買上げのお方に洩れなく粗景進呈申上げます

■花椿會員のお方様には資生堂化粧品一圓お買上げ毎に物資愛護券一枚進呈申上げます

■花椿會の詳細は（除滿洲支那）最寄りの資生堂チエインストアでお訊ね下さいませ

京城府本町 三越
同 山岸天佑堂
同 平田百貨店
同 夏川小間物店
同 三中井
同 穆谷洋品店
同 愛生堂藥局
同 齋藤小間物店
同 北島藥局
同 文化研究所
同 黒田信盛堂
同 川浪藥局
同 白石小間物店
新町 宮島屋
南大門通二丁目 丁字屋
南大門通一丁目 富士屋藥局
鐘路通り 和信
同 鮮市化粧品店
同 德永洋品店
同 東亞婦人商會
苑南町 大學堂藥局
齋洞町 天摩堂藥局
堅志町 平倉藥房
櫻井町 德本藥局
黄金町 黄金堂藥局
光州通り 中島養生堂
竹添町一 西大門藥局
同 小山田藥局
鐘路五丁目 山崎仁壽堂
旭町一丁目 本田商店
南大門通り 更生堂藥局
吉野町一丁目 岡田永盛堂
錬兵町公設市場 金丸洋品店
漢江通三角地 杉本藥局
同 一二三 蒔田天壽堂
同 一六 宮本洋品店
同 資生堂藥局
岡山元町 大和屋洋品店
旭町 銀座美容室
明治町 三井永盛堂
休府町 白松堂藥局
黄金町一丁目 半島ホテル賣店
鐘路三丁目 白鳩堂藥局

中學町 岩井藥局
惠化町 東小門藥局
仁川府 新町 山城屋
宮町 小西小間物店
同 白石小間物店
同 岡田藥房
本町 濟水小間物店
同 役藤商店
同 鉛信商會
京畿加平 水原邑 本町 谷口百貨店
開城府 南本町 濱田商店
同 金在鉉百貨店
淵月町 岡寧堂藥房
西本町 徳一商會
南本町 村田洋品店
黄海道 延安
春川 本町 井上百貨店
同 佐々木洋品店
同 松村洋品店
花開町 栗木商會
江景 藤原藥局
鐵原本町 鐵原藥局
元山府 仲町 一宮小間物店
同 夏川分店
同 宮三越
本町 飯山洋品店
同 三中井
元山上里 三洋百貨店
咸興府 本町 三中井
同 夏川分店
同 ベニヤ商店
同 德永百貨店
安城 花屋百貨店
同 大昌商會
平澤 櫻井百貨店
洪川 富貴商會
白川温泉ホテル賣店

羅州 金成商會
寧越 寧越藥房
興上 興上購買組合
漂洋 古川商店
興南本町 杉田小間物店
興南 窯業會社供給所
北青 田代藥局
清湖 岡氷商會
平壤新倉里 金光百貨店
興南里 金元商會
本町 和信支店
吉州 吉市藥局
城北永安 園田商店
本町 窯業會社供給所
羅南 伊勢屋
生駒町 カガシ屋百貨店
三浦町 鈴木百貨店
慶興町 夏川分店
同 中村洋品店
新町 丸見百貨店
本町 毛利商店
本町 中丸洋品店
同 間島貿易
西門外 上田小間物店
羅津 稲垣日本堂支店
同 カガシ屋支店
上三峯 津田商店
阿吾地 石炭工業
朱乙 三屋商會
平安北道 三宅商店
定州 呉東滿
安州 第一百貨店
義州 永島商店

（昭和十四年三月現在）